COMMUNE DE TRACY le MONT

Chronique municipale 2017

Éditorial

Sylvie VALENTE-LE HIR,
maire de Tracy-le-Mont

Une année disparaît, laissant derrière elle son lot de bonnes, de mauvaises nouvelles, et d'autres dont nous ne pouvons mesurer encore l'impact, positif ou négatif.

Dans cette dernière catégorie, on est tenté de placer une partie des mesures prises par le nouveau gouvernement, dans le domaine de la gestion des collectivités locales. La suppression des emplois aidés, la disparition de la taxe d'habitation, entre autres, laissent planer bien des incertitudes sur le développement de nos communes rurales.

Force est de constater que nos capacités d'investissement diminuent d'année en année, mais nous avons fait le choix de ne pas augmenter la fiscalité.

Dans une période de changements rapides et intenses et face aux incertitudes politiques, il nous importe encore plus qu'avant, de conserver cette cohérence dans l'action que votre municipalité et toutes les forces vives de Tracy-le-Mont mettent en œuvre depuis bien des années, souvent en liaison avec les communes voisines, et nos partenaires privilégiés que sont la Communauté de communes des lisières de l'Oise et le Département.

C'est ainsi que va s'achever dans le cadre du RPI, le gros chantier du groupe scolaire du Moulin. 2017 aura vu s'élever enfin les bâtiments, après de nombreuses avanies, dont la faillite de l'une des entreprises. Les enfants y feront leur première rentrée scolaire au mois de septembre.

Nos mesures en faveur de l'environnement prennent peu à peu de l'ampleur.

En premier lieu la commune va devenir bientôt « zéro phyto ». Depuis quelques années déjà nous avions en effet cessé d'utiliser des produits chimiques pour le désherbage des rues et trottoirs communaux. Seul le cimetière échappait à cette règle, ce ne sera plus le cas dans l'avenir. Cette période de transition ne sera pas simple, nous comptons sur votre compréhension.

Par ailleurs nos cantonniers disposent dorénavant d'une serre qui leur permettra de réaliser, en local, semis et boutures, en particulier des légumes et aromatiques dont la présence, sur certains massifs de la commune, a suscité un intérêt marqué de nos concitoyens.

Enfin, toujours sur le plan de l'écologie appliquée, les parents d'élèves auront sans doute relevé la présence, grandissante, de plats bios au menu de la cantine. Cet effort sera, lui aussi, poursuivi.

Au chapitre des tristes nouvelles, nous déplorons la perte de plusieurs de nos habitants, dont certains ont marqué notre souvenir par leurs actions et la longévité de leur présence à Tracy-le-Mont.

Deux d'entre eux ont ainsi disparu brutalement, Christine Guillemin-Couvert, (dont le papa instituteur, a donné son nom à l'une de nos écoles), ancienne vice-présidente de la région Picardie, fervente militante écologiste, et Jean Plommet, boulanger, dont le pain et les gâteaux faisaient les délices des traçotins depuis 1968.

Le conseil municipal par ma voix renouvelle ses condoléances aux familles.

En 2018, nous célébrerons le centième anniversaire de l'armistice qui mit un terme à la Grande Guerre. Tracy-le-Mont commémorera cet événement les 1er et 2 septembre lors d'une grande manifestation sur le thème de la paix retrouvée. Les associations et la population sont invitées à se joindre à la commune pour la préparation et le succès de ce grand événement.

Je tiens à mettre à l'honneur l'ensemble du personnel communal qui œuvre chaque jour au bien vivre à Tracy-le-Mont, sans oublier bien sûr nos pompiers et notre CPI qui méritent amplement d'être salués et encouragés car leur dévouement est exemplaire.

Vous retrouverez, dans cette chronique 2017, les témoignages de la belle énergie dont font preuve, comme toujours, associations, bénévoles, entreprises, commerçants ainsi que les membres du conseil municipal. Bravo à eux tous !

En 2018, ensemble, nous continuerons d'entretenir, de fleurir, d'aménager et d'animer notre belle commune.

Le maire, les adjoints et l'ensemble des conseillers municipaux vous souhaitent une bonne et heureuse année 2018, surtout, de conserver le bien le plus précieux qu'est la santé.

Sylvie Valente-Le Hir

Sommaire

Informations municipales

Le conseil municipal 6
L'équipe communale à votre service 7
Budget communal 2017 8
Communauté de communes des lisières de l'Oise (CCLO) 10
Urbanisme 12
État-civil 13
Centre communal d'action sociale (CCAS) 14
Élections présidentielles et législatives 15
Services des eaux et assainissement 18
Budget de l'eau 19
Fleurissement 20
Travaux et investissements réalisés en 2017 21
Projets 2018 22

Vivre ensemble

RPI - Maternelle du Val-Mont 24
École Lucien Genaille 25
École Jean Couvert 26
Centre de première intervention (CPI) 27
Tr@cythèque 28
Conseil municipal junior (CMJ) 30
Cérémonies et événements 31
Chasse aux œufs de Pâques 32
Voyage des Anciens 33
Festival des Forêts 34
Village estival 35
Fête Nationale 36
Concordia 37
Repas des ainés 38
Itinérance à l'Horloge 39
Festival des Contes d'automne 40
Marché de Noël & Bourse aux jouets 41
Vivre ensemble c'est aussi... 42
Liste des associations 44
Subventions versées 45
ACST (Association culturelle et sportive de Tracy-le-Mont) 46
Avenir • Aïkido de Laigue 47
Anciens combattants 48
AMBO (Association pour le musée des brosseries de l'Oise) 50
Léo Lagrange 52
Cité des brossiers 54
Tracy Environnement 56
Tracy Tennis • Les enfants des 2 Tracy 57
Trasso Boutchou 58
Traces & Cie 60
Les Horlogers 65
AST (Amicale sportive de Tracy-le-Mont) 66
UFTTM (Union fraternelle des tireurs de Tracy-le-Mont) 67
Compagnie d'arc 68

Informations utiles

Assistante sociale • Conciliateur 70
Commerçants - Artisans - Entreprises 71
Renseignements utiles 72
Liste des pharmacies 73
Comment obtenir quoi et qui délivre 74
Communiqué de presse de la sécurité sociale 75
Horaires des cars 76
Ours 78

Informations municipales

Le conseil municipal

Sylvie VALENTE-LE HIR
Maire

Jocelyne BRASSEUR
Adjointe au maire

Jean-Jacques ZALAY
Adjoint au maire

Jacques-André BOQUET
Adjoint au maire

Stéphane BAUDIN
Conseiller

Philippe CASTAGNÉ
Conseiller

Carole DELHAY
Conseillère

Marc DESCAMPS
Conseiller

Jean-Louis GOURDON
Conseiller

Manuel JACQUES
Conseiller

Lina JOANNÈS
Conseillère

Nadia KOZAN
Conseillère

Nathalie LEGRAND
Conseillère

Katty LOTIQUET
Conseillère

Alain MAILLET
Conseiller

Lydie MANTILE
Conseillère

Sophie MOPTY
Conseillère

Philippe MOURET
Conseiller

Christophe PELÉ
Conseiller

Séance de travail du conseil

L'équipe communale à votre service

MAIRIE

Tél. : 03 44 75 23 05 • Fax : 03 44 75 29 45 • Courriel : mairie@tracylemont.fr • Site : www.tracy-le-mont.org

SECRÉTARIAT OUVERT AU PUBLIC

Le secrétariat de mairie est ouvert les **lundi** et **jeudi** de **14 h à 17 h**, ainsi que les **mardi** et **samedi** de **9 h à 12 h.**

LE MAIRE ET LES ADJOINTS REÇOIVENT SUR RENDEZ-VOUS

Joindre le maire : Courriel : valentelehirmairie@gmail.com • Tél. : 06 82 76 01 20

SERVICE ADMINISTRATIF

Estelle ALIZARD
Secrétaire générale

Catherine SZUWALSKI
Adjointe administrative
- Accueil du public
- CCAS
- Service de l'eau
- Urbanisme
- Réservations des salles communales

Muriel HILAIRE
Adjointe administrative
- Accueil du public
- État civil
- Auxiliaire de la secrétaire générale

CENTRE SOCIOCULTUREL VICTOR-DE-L'AIGLE

TR@CYTHÈQUE – Tél. : 03 44 75 23 15 • Courriel : bibliotracylemont@wanadoo.fr

Valérie DESCAMPS
Agent du patrimoine

Annie HILAIRE
Agent du patrimoine

Sophie ANDRIEUX
Gestion et entretien des salles Victor-de-l'Aigle et Jules Ferry

SERVICES TECHNIQUES

Alain BIL

Marc CLÉROY

Jean-François DA SILVA

Lucien SELLIER

Emploi d'avenir

Thibaud MANTILE

PERSONNEL DU SYNDICAT INTERCOMMUNAL SCOLAIRE DE TRACY-LE-MONT/TRACY-LE-VAL

Secrétaire : **Estelle ALIZARD**

Agents spécialisés des écoles maternelles

Emmanuelle NUNÈS

Isabelle VANGAEVEREN

Laurence FERAY

Jean-Claude MINARDI

Accompagnatrice dans les transports

Hélène CLÉROY

Budget communal 2017

Comparaison du compte administratif 2016 réalisé et du budget prévisionnel 2017. Le budget 2018 sera voté en mars par le conseil municipal.

RESSOURCES DE LA SECTION DE FONCTIONNEMENT	2016	2017
RÉSULTATS REPORTÉS	0 €	249 550,00 €
IMPÔTS ET TAXES Les compensations d'impôts versées par l'État et les impôts que payent les habitants de la commune sous la forme de trois taxes : taxe d'habitation, taxe foncière et taxe foncière non bâti. Le conseil municipal n'a voté aucune augmentation des taux d'impositions depuis dix-neuf ans.	861 615,95 €	840 000,00 €
DOTATIONS ET PARTICIPATIONS La dotation de l'État (dotation globale de fonctionnement en baisse) et les diverses dotations de compensations attribuées par l'État et les collectivités locales.	183 204,44 €	162 000,00 €
PRODUITS DE GESTION COURANTE Ressources propres de la commune, elles proviennent des locations d'appartements et des locations de biens communaux comme les salles municipales.	43 592,30 €	40 000,00 €
DIVERS Entrent dans cette catégorie les produits exceptionnels, les dons, les concessions funéraires et les remboursements d'assurances.	35 913,68 €	22 649,74 €
SOIT UN TOTAL DE	1 124 326,37 €	1 314 199,74 €

DÉPENSES DE LA SECTION DE FONCTIONNEMENT	2016	2017
CHARGES GÉNÉRALES Les dépenses d'eau, d'assainissement, d'électricité, de gaz pour le chauffage des écoles et des bâtiments communaux, les fêtes et cérémonies, les télécommunications, etc.	295 250,51 €	398 500,00 €
CHARGES DE PERSONNEL Ce sont les salaires du personnel communal, titulaires et contractuels, les cotisations patronales et les indemnités de nos pompiers.	366 846,85 €	412 425,00 €
CHARGES DE GESTION COURANTE Les participations intercommunales, syndicat scolaire, participation à la Communauté de communes, aide sociale, indemnités des élus, subventions aux associations, etc.	325 673,51 €	335 000,00 €
AMORTISSEMENTS ET CESSIONS Dépenses de fonctionnement, les amortissements se retrouvent en recettes d'investissement.	28 366,32 €	26 315,74 €
INTÉRÊTS DES EMPRUNTS Les remboursements du capital emprunté sont supportés par la section investissement.	9 309,87 €	9 075,00 €
FONDS DE PÉRÉQUATION La réforme territoriale a construit un système de péréquation qui autorise les communes considérées comme riches à payer pour les communes défavorisées. C'est le cas de Tracy-le-Mont.	9 773,00 €	10 000,00 €
TITRES ANNULÉS	6 988,88 €	1 000,00 €
VIREMENT À L'INVESTISSEMENT Sert à équilibrer le budget de fonctionnement.	0 €	123 359,00 €
SOIT UN TOTAL DE	1 042 208,94 €	1 315 674,74 €

L'EXCÉDENT DE L'EXERCICE 2016 EST DE 82 117,43 €
CETTE SOMME PERMET FINANCER LES INVESTISSEMENTS DE 2017.

RESSOURCES DE LA SECTION D'INVESTISSEMENT

	2016	2017
VIREMENT DE FONCTIONNEMENT	0 €	123 359,00 €
VENTES DE BIENS COMMUNAUX	7 487,88 €	-5 850,00 €
Vente en 2016 de l'équipement du garde-champêtre. Sortie de l'inventaire en 2017.		
RECETTES D'ÉQUIPEMENT	19 484,29 €	29 376,00 €
Les subventions versées par l'État, la région ou le département pour les projets d'investissement réalisés.		
RECETTES FINANCIÈRES	116 356,45 €	120 163,00 €
Il s'agit des fonds propres de la commune, des remboursements de T.V.A., de la taxe locale d'équipement ou des cessions d'actifs pour la réalisation des projets d'investissement.		
EMPRUNTS	101 000,00 €	0 €
Un emprunt a été fait en 2016 pour financer les travaux de la rue d'Hangest.		
AMORTISSEMENTS ET CESSIONS	29 371,67 €	26 315,74 €
DIVERS	451,61 €	122,00 €
SOIT UN TOTAL DE	274 151,90 €	293 485,74 €

DÉPENSES DE LA SECTION D'INVESTISSEMENT

	2016	2017
DÉFICIT D'INVESTISSEMENT	0 €	42 128,00 €
REMBOURSEMENT DU CAPITAL EMPRUNTÉ	49 604,09 €	60 268,00 €
Les intérêts des emprunts sont comptabilisés en section de fonctionnement.		
OPÉRATIONS D'ÉQUIPEMENT	161 500,40 €	191 089,74 €
La liste complète des investissements prévus en 2017 est à retrouver à la page « travaux 2017 ».		
SOIT UN TOTAL DE	211 104,49 €	293 485,74 €

RESSOURCES ET DÉPENSES DE FONCTIONNEMENT EN EUROS SUR 10 ANS

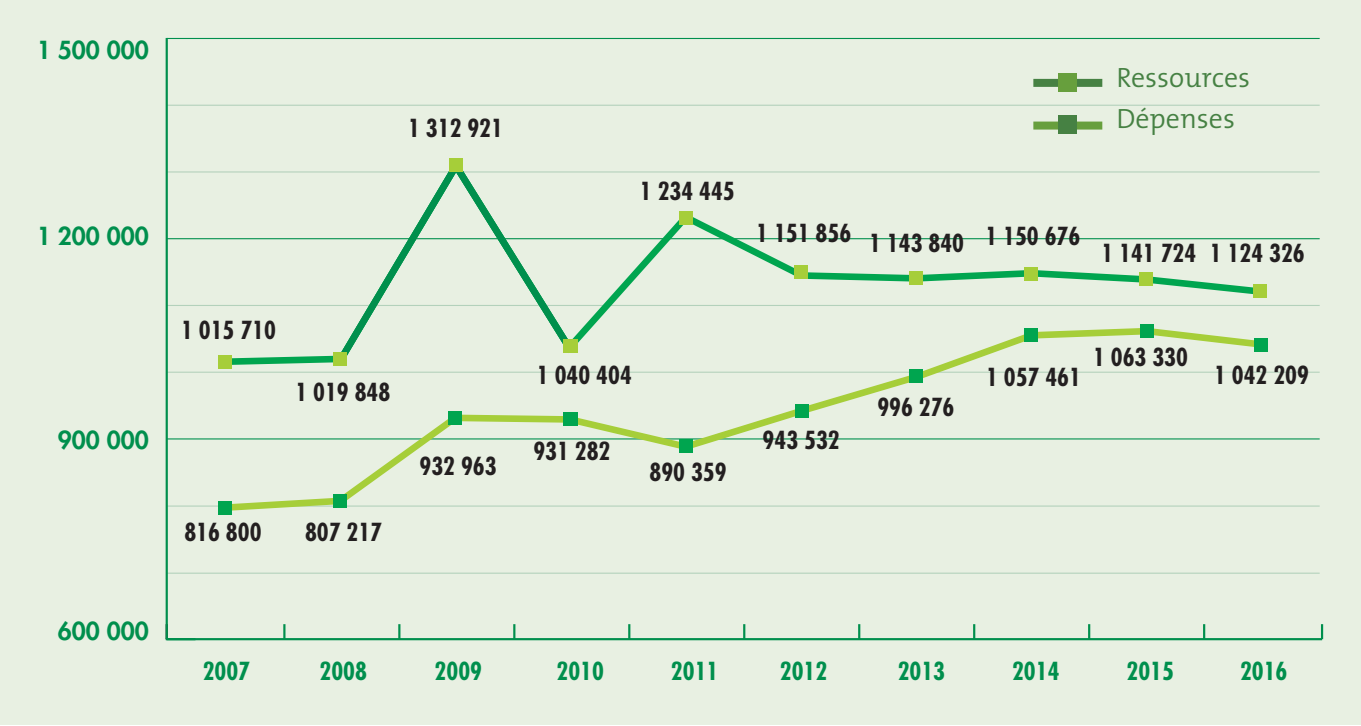

Communauté de communes

COMMUNES ADHÉRENTES	MAIRES
Attichy	Bernard Favrole
Autrêches	Jean-Claude Létoffé
Berneuil-sur-Aisne	Daniel Guégen
Bitry	Franck Superbi
Chelles	Christian Deblois
Couloisy	Jean-Claude Cormont
Courtieux	Lucien Degauchy
Croutoy	Axell De Bruyn
Cuise-la-Motte	Renaud Bourgeois
Hautefontaine	Jean-marie Bouvier
Jaulzy	Daniel Terrade
Moulin-sous-Touvent	Fabrice D'Aranjo
Nampcel	Anne-Marie Defrance
Pierrefonds	Michèle Bourbier
Rethondes	Jean-Jacques Lecat
Saint-Crépin-aux-Bois	Annie Lajous
Saint-Étienne-Roilaye	Éric Béguin
Saint-Pierre-lès-Bitry	Michaël Lemmens
Tracy-le-Mont	Sylvie Valente-Le Hir
Trosly-Breuil	Claude Mendez

BUREAU

Président
Alain Brailly

Vice-président chargé de l'habitat et du développement économique
Michèle Bourbier

Vice-président chargé des sports
Jean-Claude Cormont

Vice-président chargé des finances
Sylvain Goupil

Vice-présidente chargée des services à la personne et petite enfance
Anne-Marie Defrance

Vice-présidente chargée du tourisme, de la culture et de la communication
Sylvie Valente-Le Hir

Vice-président chargé de l'eau et l'assainissement
Bernard Favrole

Vice-président chargé du nettoiement, de la voirie et des transports
Jean-Marie Bouvier

La commune de Tracy-le-Mont a quatre élus qui la représentent dans les instances de la CCLO, Jacques-André Boquet, Alain Maillet, Lydie Mantile et Sylvie Valente-Le Hir.

Centenaire de la Grande Guerre à Nampcel

SERVICES À LA POPULATION

La Communauté de communes des lisières de l'Oise est présente auprès des habitants pour faciliter le quotidien en zone rurale et auprès des familles et des personnes âgées pour permettre aux personnes les plus vulnérables de continuer à vivre chez elles.

PORTAGE DE REPAS À DOMICILE

Qui peut en bénéficier ?

Ce service concerne les résidents du territoire de plus de 60 ans ou qui, pour des raisons de santé, se trouvent dans l'incapacité de se déplacer ou de préparer leur repas. Il peut être sollicité de manière ponctuelle ou permanente.

Comment cela fonctionne-t-il ?

- Distribution du lundi au vendredi en véhicule réfrigéré.
- Des repas peuvent être livrés pour le weekend.
- Prise en charge par l'aide sociale départementale possible sous certaines conditions.

Des menus copieux, complets et équilibrés

- 6,75€ par repas à compter du 15 janvier 2018 (plats à réchauffer).
- Menus de régime possibles.

03 44 42 72 25 • celine.gregoire@ccloise.com

Inauguration du complexe aquatique de Couloisy en présence de Jérémy STRAVIUS, médaille d'or aux Jeux olympiques de Londres

RELAIS ASSISTANTES MATERNELLES PARENTS ENFANTS | LE RAM

Le RAM est un lieu de ressource permettant de rendre un service de proximité aux familles de la CCLO et aux assistantes maternelles, tant au niveau des informations sur l'offre et la demande de garde et les modalités administratives, que sur la qualité d'accueil de l'enfant. C'est aussi un lieu de vie, de rencontre et d'échange.

2 rue du Russon | 60350 Cuise-la-Motte

03 44 85 06 18 • ram@ccloise.com

HALTE-GARDERIE ITINÉRANTE

Cette structure accueille les enfants âgés de 3 mois à 6 ans, ponctuellement ou régulièrement, à l'heure, la demi-journée ou la journée. Les salles sont sécurisées et soumises aux contrôles des services de la Protection Maternelle et Infantile.

Deux professionnels de la petite enfance installent la salle et offrent aux jeunes enfants des temps de rencontres, d'échanges, de socialisation et d'éveil avec leurs pairs et des adultes.

06 76 24 96 33 • haltegarderie@ccloise.com

Cuise-la-Motte, 2 rue du Russon :
lundi et mardi 9 h - 17 h

Pierrefonds, salle des sports :
jeudi 9 h - 17 h

Tracy-le-Mont, salle Victor-de-l'Aigle :
vendredi 9 h - 12 h 30

TRI ET COLLECTE DES DÉCHETS

Le tri, c'est de plus en plus simple. Infos pratiques, bons gestes ? **+ d'infos sur** ccloise.com

POUR TOUT RENSEIGNEMENT
Communauté de communes des lisières de l'Oise
ZI - 4 rue des Surcens - BP 05 - 60350 ATTICHY
Tél. : 03 44 42 72 25 - Site : www.ccloise.com

Visite au relais des assistantes maternelles de Mme Laurence ROSSIGNOL (4ème en partant de la gauche), à l'époque, ministre de l'Enfance, des Familles et des Droits des femmes

Urbanisme

Depuis juillet 2015 c'est l'ARC (Agglomération de la région de Compiègne), qui instruit pour notre compte nos dossiers d'urbanisme.

Avant de déposer un permis ou une déclaration, nous vous invitons à consulter le plan local d'urbanisme en mairie ou sur le site Internet communal, pour vérifier la conformité de vos projets.

De même, il faut que les dossiers soient complets. Bien souvent, il manque des pièces ce qui occasionne des allers-retours inutiles et des pertes de temps. Mme Catherine SZUWALSKI se tient à votre disposition aux heures d'ouverture de la mairie pour vous aider et vous conseiller dans le montage administratif de vos dossiers.

Vous pouvez télécharger les imprimés de demande d'urbanisme aux adresses suivantes :

- www.oise.equipement-agriculture.gouv.fr/les-formulaires-et-imprimes-a1006.html
- www2.equipement.gouv.fr/formulaires/docassocies/51190.pdf

La révision du plan local d'urbanisme s'est poursuivie tout au long de l'année 2017, le projet est pratiquement prêt, les réunions d'informations, puis l'enquête publique devraient se tenir au premier semestre 2018.

5 PERMIS DE CONSTRUIRE

1 station de lavage de véhicules

2 maisons individuelles

2 garages

17 DÉCLARATIONS PRÉALABLES

2 divisions de terrains en vue de construction

3 vérandas ou pergolas

1 ravalement de façades

8 clôtures

1 panneau photovoltaïque

2 piscines

Bâtiment du groupe scolaire du Moulin (RPI)

État civil

NAISSANCES

Anna ROGER, le 18 janvier
Soline CAïTTE, le 7 mars
Chloé RODRIGUEZ MONDÉ, le 14 mai
Élycia LEMAIRE, le 19 mai
Gaby MARÉCHAL, le 12 septembre
Gabriel LEJEUNE, le 14 novembre
Pierre POPELIER, le 20 novembre
Corentin CARPENTIER, le 6 décembre
Jade LABREVOIR, le 14 décembre

MARIAGES

Rémy DELAPIERRE et Pascaline EVRARD
Rémi ROGER et Virginie LAPEYRE, le 22 juillet
Sylvestre BAUER et Evelyne RÉMY, le 23 septembre

MARIAGES HORS COMMUNE

Patrick GULINS et Myrtile ABRIANY
Marian WOLNIAK et Ludivine FLINOIS
Hubert BIGAULT et Anastasie ALIMA

Le maire et l'ensemble du conseil municipal présentent aux mariés tous leurs vœux de bonheur.

DÉCÈS

PONS Robert, le 25 janvier à Noyon
BILA Lionel, le 19 février à Tracy-le-Mont
FRESU Maria, veuve SOLINAS, le 28 février à Noyon
COUVERT Marie-Chistine, épouse GUILLEMIN, le 2 avril à Amiens
KIRCHHOFF Marie-Francine, épouse MAILLET, le 18 avril à Tracy-le-Mont
SAUVAGE Daniel, le 15 juillet à Compiègne
JÉZÉQUELLOU Luc, le 6 octobre à Tracy-le-Mont
BERNAUX Alain, le 19 octobre à Noyon
PLOMMET Jean, le 1er novembre à Tracy-le-Mont
ADAMIAK Cécile, veuve JORET, le 2 novembre à Saint-Gobain
LETISSIER Guy, le 29 novembre à Compiègne
LÉVÊQUE Lucienne Marcelle, veuve FABRY, le 21 décembre à Compiègne

Le maire et l'ensemble du conseil municipal présentent aux familles endeuillées toutes leurs condoléances.

Deux personnalités traçotines nous ont quittés cette année, nous leur devons ce petit hommage.

Christine GUILLEMIN

Le 2 avril dernier, soudain, elle nous a quittés, laissant un vide immense dans le cœur de celles et ceux qui avaient pu apprécier sa gentillesse, sa simplicité et son dévouement. D'une détermination sans faille, tant dans ses engagements associatifs que dans ses mandats électoraux, elle a toujours eu la volonté de faire progresser une écologie environnementale et humaniste, au service des plus faibles, des plus vulnérables. Récemment engagée auprès de l'association **Terre de Liens**, c'est à la question vitale de l'agriculture paysanne qu'elle avait décidé de se consacrer, sans ménagement comme à son habitude.

Membre actif de **Tracy Environnement**, elle avait participé à de nombreuses activités dont la mise en place de l'**Armoire à Dons**, qui a rencontré le succès à la Tr@cythèque. Son souvenir éclairera les chemins militants qu'elle a tracés, que nous empruntions avec elle et que nous suivrons plus que jamais. Car son combat pour la vie est notre combat.

Jean PLOMMET

Il faisait partie du paysage de Tracy-le-Mont et au-delà, chacun pouvait le rencontrer dans nos rues distribuant quotidiennement son pain au volant de sa camionnette. Jean Plommet était né le 29 avril 1940, il nous a quittés le 1er novembre. Il avait repris la boulangerie de ses parents en 1968 après avoir fait son apprentissage chez eux. La **boulangerie Plommet** avait fêté ses 100 ans d'existence en 2016.

Centre communal d'action sociale

COMPOSITION DU CCAS

Christian ALIZARD, Jocelyne BRASSEUR, Carole DELHAY, Lina JOANNÈS, Nadia KOZAN, Nathalie LAPEYRE, Sophie MOPTY, Philippe MOURET, Nathalie NOTTEAU, Gabriel SELLIER, Marie-Josée TELLIER, Sylvie VALENTE-LE HIR, Nadine VANTORRE.

Le Centre communal d'action sociale est une structure obligatoire dans les communes. Doté d'un budget qui lui est propre, le CCAS a pour vocation d'apporter une aide d'urgence auprès des plus démunis d'entre nous par l'intermédiaire de bons d'alimentation et de bons de chauffage. Les décisions d'urgence sont prises soit lors des réunions extraordinaires légalement convoquées, soit simplement par consultation des membres par courriel. La confidentialité est de règle dans l'ensemble des décisions du CCAS.

Le CCAS se réunit de façon ordinaire une fois par trimestre pour faire le bilan de son action et mettre en place des projets.

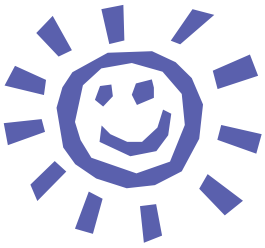

LES ACTIONS DU CCAS

- Aides d'urgence.
- Aides aux séjours des jeunes à l'étranger.
- Aide financière au permis de conduire pour les jeunes (en échange de travaux d'intérêt collectif).
- Aide financière pour l'obtention du BAFA (Brevet d'aptitude à la fonction d'animateur).
- Participation financière pour des activités à la maison de retraite.
- Collecte et dons alimentaires pour les Restos du Cœur. Celle-ci aura lieu le samedi 10 février 2018.
- Suivi et organisation des plans canicule et grand froid.
- Possibilité de tickets de bus gratuits pour Compiègne.
- Repas des anciens ou distribution d'un colis de Noël.

Vous pouvez retrouver le détail de ces aides et les dossiers à remplir en mairie et dans le livret du CCAS qui vous a été distribué.

Le CCAS de Tracy-le-Mont souhaite à chacun d'entre vous une bonne et heureuse année 2018 et vous rappelle qu'en cas de besoin, il ne faut pas hésiter à faire appel à lui par l'intermédiaire de ses membres ou de la mairie.

Le CCAS le jour de la collecte pour les Restos du cœur

Élections 2017

L'année 2017 est marquée par l'élection du président de la République puis des députés.
Vous trouverez ci-dessous les résultats de ces différents scrutins pour notre commune.

On peut signaler aussi que les conseils municipaux de Tracy-le-Mont et Tracy-le-Val se sont réunis fin juin, afin de sélectionner entre vos différentes propositions, le nom du nouveau bâtiment école et périscolaire. C'est « **Groupe scolaire du Moulin** » qui est sorti de l'urne.

Élections présidentielles

1er tour - 23 avril

	B1 Mairie	B2 Loonen	Total	%
Incrits	519	724	1243	
Votants	418	594	1012	81,42 %
Nuls ou blancs	12	10	22	2,17 %
Suffrages exprimés	406	584	990	97,83 %
Résultats				
Nicolas Dupont-Aignan	20	28	48	5,26 %
Marine Le Pen	159	193	352	38,60 %
Emmanuel Macron	82	123	205	22,48 %
Benoit Hamon	16	18	34	3,73 %
Nathalie Arthaud	1	3	4	0,44 %
Philippe Poutou	3	7	10	1,10 %
Jacques Cheminade	1	4	5	0,55 %
Jean Lassalle	3	7	10	1,10 %
Jean-Luc Mélenchon	70	102	172	18,86 %
François Asselineau	4	6	10	1,10 %
François Fillon	47	93	140	15,35 %

2ème tour - 7 mai

Incrits	519	724	1243	
Votants	397	572	969	77,96 %
Nuls ou blancs	53	69	122	12,59 %
Suffrages exprimés	344	503	847	87,41 %
Résultats				
Emmanuel Macron	166	270	436	51,48 %
Marine Le Pen	178	233	411	48,52 %

Choix du nom du périscolaire

Élections législatives

1er tour - 11 juin

	B1 Mairie	B2 Loonen	Total	%
Incrits	520	724	1244	
Votants	249	369	618	49,68 %
Nuls ou blancs	7	7	14	2,27 %
Suffrages exprimés	242	362	604	97,73 %
Résultats				
Hélène Becherini (Extrême gauche)	0	2	2	0,32 %
Luc Blanchard (Écologiste)	11	22	33	5,34 %
Emmanuelle Bour (LREM)	85	105	190	30,74 %
Bertrand Brassens (Parti Socialiste)	2	11	13	2,10 %
Jean Desessart (Divers droite)	2	14	16	2,59 %
Augusto Fernandes (Debout la France)	1	2	3	0,49 %
François Gachignard (Front National)	50	74	124	20,06 %
Laurent Grenier (La France insoumise)	18	31	49	7,93 %
Hassina Guenouche (Divers)	0	2	2	0,32 %
Mariam Lamzoudi (Divers Droite)	0	3	3	0,49 %
Hélène Masure (Parti Communiste)	9	14	23	3,72 %
Fatima Massau (Divers Droite)	0	2	2	0,32 %
Gilles Nade (Divers)	1	0	1	0,16 %
Pierre Vatin (Les Républicains)	63	80	143	23,14 %

2ème tour - 18 juin

Incrits	520	724	1244	
Votants	237	311	548	44,05 %
Nuls ou blancs	27	28	55	10,04 %
Suffrages exprimés	210	283	493	89,96 %
Résultats				
Pierre Vatin (Les Républicains)	109	156	265	53,75 %
Emmanuelle Bour (LREM)	101	127	228	46,25 %

Notes

Embellir et aménager Tracy

Service des eaux et assainissement

Quelques chiffres

Les m3 facturés en avril 2017 (consommation du second semestre 2016) et les m3 facturés en septembre 2017 (consommation du premier semestre 2017) font une facturation totale de **69 851 m3.**

Nombre de m3 puisés dans la même période :
80 860 m3

La différence entre les m3 puisés et les m3 facturés s'explique par les consommations non facturées, défense contre l'incendie, ... et bien sûr par les fuites.

Rendement 2017 : **86,4 %**

Nombre d'abonnements : **779**

La source Poittevin

À la station de surpression, les anciennes charlattes ont été remplacées

À Tracy-le-Mont l'eau distribuée est pompée à 25 m de profondeur à partir d'une station de pompage située à Bernanval. Deux sources complètent ce pompage pour environ 20 % du total puisé. L'eau pompée à Bernanval est ensuite refoulée au château d'eau situé près du cimetière avant d'être distribuée par gravité sur Ollencourt et par refoulement sur le haut.

Nouvelles pompes

Syndicat d'assainissement

Le périmètre du syndicat est constitué des communes de Tracy-le-Mont et Tracy-le-Val. Présidé par M. Servais, maire de Tracy-le-Val. Le syndicat dessert :

2 830 habitants,
1 441 abonnés.

Il traite **133 122 m3** par an d'eaux usées traitées.
Il produit **33,25 tonnes** de boues traitées.

Travaux réalisés 2017 et prévisions 2018

Nous avons achevé les travaux de rénovation et d'isolation de la station de pompage Poittevin. L'absence de lisibilité sur la compétence eau et assainissement à l'horizon 2020 nous invite à limiter nos investissements. En 2018 nous réparerons les fuites sur le réseau. Nous réfléchissons à la mise en place d'un limiteur de pression sur le hameau d'Ollencourt.

Nous intervenons régulièrement sur le réseau pour réparer des fuites

Périmètre de protection du pompage

Budget de l'eau

Comparaison : réalisé 2016/prévu 2017

Recettes de fonctionnement

	2016	2017
EXÉDENTS REPORTÉS	0 €	26 381 €
VENTE D'EAU	118 321,37 €	105 00 €
TAXES, REDEVANCES, PRODUITS	43 863,98 €	38 000 €
ABONNEMENTS	18 593,00 €	16 000 €
DIVERS	81,78 €	0 €
SOIT UN TOTAL DE	180 860,13 €	185 381 €

Dépenses de fonctionnement

VIREMENT À L'INVESTISSEMENT	0 €	10 000 €
CHARGES GÉNÉRALES	75 69,49 €	97 883 €
CHARGES DE PERSONNEL	21 323,55 €	23 000 €
CRÉANCES IRRECOUVRABLES	0 €	3 500 €
INTÉRÊTS DES EMPRUNTS	774,24 €	1 383 €
AMORTISSEMENTS	41 322,20 €	48 615 €
CHARGES EXCEPTIONNELLES	2 496,72 €	1 000 €
SOIT UN TOTAL DE	141 608,20 €	185 381 €

Recettes d'investissement

EXCÉDENT REPORTÉ	0 €	0 €
VIREMENT DE FONCTIONNEMENT	0 €	10 000 €
RÉSERVES ET DOTATIONS	10 208,40 €	45 836 €
SUBVENTIONS	0 €	47 778 €
AMORTISSEMENTS	41 322,20 €	48 615 €
EMPRUNTS	120 000,00 €	0 €
SOIT UN TOTAL DE	171 530,60 €	152 229 €

Dépenses d'investissement

DÉFICIT D'INVESTISSEMENT	0 €	45 521 €
EMPRUNTS ET DETTES	13 757,52 €	25 751 €
MATÉRIEL D'EXPLOITATION	237 552,12 €	80 957 €
SOIT UN TOTAL DE	251 310,64 €	152 229 €

Fleurissement

1er prix : Madame et Monsieur LAPEYRE

Chacun peut participer à l'embellissement de notre commune, en fleurissant sa façade ou sa devanture, et simplement en balayant son trottoir de temps en temps...

En 2017, le conseil municipal dans le cadre du concours des maisons fleuries a décidé de distinguer :

1er prix : Madame et Monsieur LAPEYRE, rue d'Attichy,
2ème prix : Monsieur GERHBEZZA, rue de la Fontaine Saint-Brice,
3ème prix : Madame et Monsieur TELLIER, rue de Vésigneux.

Le premier prix remporte un bon d'achat de 150€ « produits de jardinage ». Les second et troisième prix remportent chacun 50€.

Les premiers prix sont hors-concours pour l'an prochain, alors tout le monde a ses chances pour 2018.

2ème prix : Monsieur GERHBEZZA

La commune a investi dans l'achat d'une serre. Ceci permettra à nos cantonniers de produire leurs propres plants, ainsi Tracy-le-Mont sera mieux fleuri en 2018.

Rue de Bailly

Bac fleuri

Parking de l'église

3ème prix : Madame et Monsieur TELLIER

Rue Roger Salengro

La serre achetée

Jardinière

Travaux et investissements réalisés en 2017

Achat d'un épandeur à sel

Peitures neuves au CPI

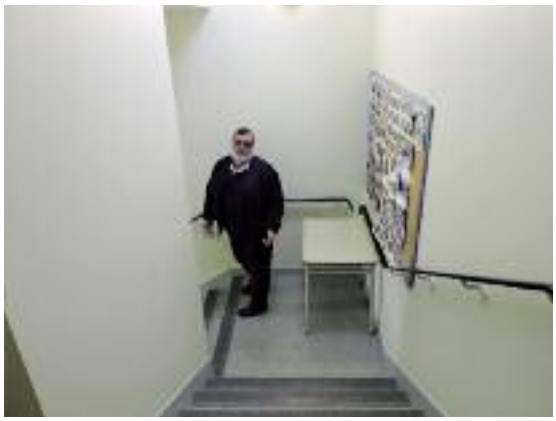

Cent ans après, à chaque chantier, on en trouve encore....

VOIRIE

- Réfection de la chaussée rue du camp d'Ouette.
- Aménagement d'un parking place de la Vesne.
- Éclairage du monument aux morts.
- Éclairage aux LEDS rues : de Nervaise, Condroc, de la Croix blanche et des Brossiers.
- Achat de deux bancs place Loonen et place de la Vesne (demande du conseil municippal junior).
- Achat d'une serre pour le fleurissement.

BÂTIMENTS PUBLICS

- Achat de chaises pour la salle VDL.
- Achat d'un bureau pour l'accueil à la mairie.
- Changement des fenêtres de l'appartement place Loonen.
- Maçonnerie à l'intérieur de l'église.
- Remise en peinture du CPI (bâtiment des pompiers).
- Construction du bâtiment périscolaire (RPI).

DIVERS

- Achat d'une saleuse pour l'équipe technique.
- Achat d'un échafaudage.

Construction du bâtiment périscolaire (RPI)

Places de parking

Embellir et aménager Tracy

Aménagement place de la Vesne

Projets 2018

Les projets ci-dessous seront réalisés sous réserve de l'accord des subventions demandées et du vote du budget 2018 par le conseil municipal.

VOIRIE

- La commune de Tracy-le-Mont poursuit sa politique d'éclairage au LEDS et envisage de remplacer les lanternes d'éclairage public : rue de la Vesne, place Aristide Briand, rue des Cornouillers et rue de la Fontaine Saint-Brice.
- Réfection de l'enrobé de la deuxième partie de la rue des Cornouillers (CCLO). Déjà prévu l'an dernier, ce chantier sera réalisé en 2018.
- Réfection de la chaussée rue du Bois. Ce dossier est désormais en attente d'une subvention.
- Remplacement d'un tracteur pour le service technique.
- Achat d'un robot de tonte.
- Création de trottoir rue du Moulin (accès au bâtiment périscolaire).

BÂTIMENTS PUBLICS

- Études en cours pour la rénovation des salles Victor-de-l'Aigle.

Rue des Cornouillers

Rue du Bois

Vivre ensemble

RPI de Tracy-le-Mont/Tracy-le-Val

SYNDICAT SCOLAIRE INTERCOMMUNAL

Présidente :
Mme Sylvie VALENTE-LE HIR

Vice-président :
M. Claude SERVAIS

Membres :
pour Tracy-le-Val,
Mme BOURDON, Mme FERREIRA
et Mme GARCIA

pour Tracy-le-Mont,
Mme KOZAN, Mme LEGRAND
et M. ZALAY

Doté d'un budget de fonctionnement d'environ deux cent cinquante mille euros, le RPI entretient et assure la gestion des bâtiments de l'école maternelle et de l'école du Moulin, ainsi que du périscolaire. Il salarie le personnel d'accompagnement des petits (ATSEM) et des personnes chargées de l'entretien. Il aide l'association Trasso Boutchou à organiser l'accueil périscolaire. L'école maternelle du Val-Mont accueille une centaine d'enfants répartis en quatre classes. L'école du Moulin accueillera en 2018 les enfants de l'école Lucien Genaille.

Le RPI aide aussi à la réalisation des activités des écoles, ainsi le RPI subventionne les classes de mer ou de neige, organisées par l'école Lucien Genaille.

Maternelle du Val-Mont

Nous avons accueilli 102 enfants à la rentrée 2016/2017 répartis en 4 classes multi-niveaux, avec toujours la même volonté d'offrir aux enfants des activités diversifiées et ouvertes sur le monde.

Ils ont assisté à deux spectacles : Mlle Vermillon du **théâtre Billenbois** et le Noël des animaux du **théâtre Popularem portable**.

Ils ont vu le film Les p'tits explorateurs au cinéma **Paradisio** à Noyon.

Ils ont visité le **Centre de secours d'Attichy** et ont mené ensuite un important travail sur le thème de la sécurité.

Ils ont passé une journée à **La lanterne magique** à Cœuvres-et-Valsery pour participer à des ateliers sur les arts du cirque et assister au spectacle.

Ils ont visité le **musée Vivenel** à Compiègne et participé à l'animation Corps à corps.

La semaine du gout a été aussi l'occasion de faire de nouvelles expériences et découvertes sous forme d'ateliers et en particulier, ceux organisés par **Picardie lait**.

Pour la toute première fois et grâce à l'association des parents d'élèves **Les enfants des 2 Tracy,** les quatre écoles du regroupement pédagogique ont été réunies pour faire la fête en juin !

Un grand merci aussi à tous les parents qui se sont mobilisés pour la matinée dédiée au Téléthon. Notre 6ème participation a encore connu un vif succès et a permis de reverser la somme de 768 € à l'AFM.

RENTRÉE SCOLAIRE 2018/2019

Les inscriptions des enfants nés en 2013, 2014 et 2015 auront lieu en mars et avril 2018 à la maternelle du Val-Mont sur rendez-vous. Contactez **Mme WAUQUIER**, au **03 44 75 31 65.**

SE MUNIR

- **D'un certificat d'inscription** délivré par la mairie du domicile
- **Du livret de famille**
- **Du carnet de santé** afin d'attester que l'enfant a subi les vaccinations obligatoires
- **D'un certificat de radiation** si l'enfant a déjà été scolarisé dans une autre école

L'inscription à la maternelle implique une fréquentation régulière.

Traces & Cie a fait intervenir LA MORDUE à la maternelle à l'occasion de Haute Fréquence 2.0 (2017)

École Lucien Genaille

Une année scolaire proche de la nature pour les enfants de l'école.

Cette année, l'école Lucien Genaille s'est tournée vers la nature tout au long de la période scolaire.

Les élèves sont régulièrement sortis en forêt pour découvrir leur environnement au fil des saisons.

La classe de Mme Camus a remis en route le jardin potager de l'école et tous les élèves se sont exercés à l'accro-branche en fin d'année.

École Jean Couvert

RENTRÉE 2017/2018

L'école Jean Couvert de Tracy-le-Mont accueille une partie des CE2, les CM1 et CM2 du regroupement pédagogique de Tracy-le-Mont et Tracy-le-Val, soit **84 élèves**.

Mme HÉNON, Mme HAUTREUX et M. MIRTAIN forment l'équipe pédagogique.

ANNÉE SCOLAIRE 2016/2017

Retour sur quelques évènements importants

ANIMATIONS

Bruno GUILLEMIN qui intervient chaque année auprès des enfants sur des thèmes liés à la nature et au développement durable, a, cette année, orienté son action vers les thèmes de l'apiculture et des arbres.

Un grand merci également à Mme VELASQUEZ qui anime bénévolement, tout au long de l'année scolaire, un atelier musical.

L'association Traces & Cie a fait intervenir à l'école le groupe **WE THE FIRE** qui se produisait à l'Horloge.

VOYAGES SCOLAIRES

Guise

Les élèves ont pu découvrir le **Familistère de Guise** et son architecture particulière, l'univers de son fondateur Godin et admirer ses fameux poêles.

Le Château d'Écouen

Après avoir visité ce château de la Renaissance, les élèves ont pu s'adonner à la découverte de la décoration d'assiettes selon l'art Iznik.

Fête des écoles du RPI

Toutes les écoles du RPI se sont retrouvées pour la première fois autour d'une fête de fin d'année commune, organisée par l'association de parents d'élèves **Les Enfants des 2 Tracy** sur le thème des contes et légendes.

Départ en retraite de Mme Hémon

Violaine HÉMON a fait valoir ses droits à la retraite après de très nombreuses années passées à Tracy-le-Mont. Les élèves, les enseignants, les élus et les amis se sont réunis autour d'un pot pour lui souhaiter une bonne continuation dans ses nouvelles activités.

Animation musicale avec WE THE FIRE invité par Traces & Cie dans le cadre du Festival Haute Fréquence 2016

Guise le 23 mai 2017

Le monde des abeilles

Le château d'Écouen

La Kermesse 2017

Pot de départ en retraite de Violaine HÉMON

Centre de première intervention (CPI)

On notera cette année quelques interventions importantes comme un feu de pavillon, l'évacuation de victimes par hélicoptère et par la grande échelle, un malaise collectif des élèves de l'école (coup de chaleur dans le car, heureusement sans gravité) et un accident de moto malheureusement fatal.

AVANCEMENTS EN GRADES

Le sergent Brice ELIJAZINSKI a été nommé Sergent-chef.

Le Caporal-chef Alexandre DUPLESSIER a été nommé Sergent.

Le Caporal Luc MOUTIER a été nommé Caporal-chef.

RECRUTEMENT ET DÉMISSION

Le caporal Aurélien DELAHOCHE quitte le CPI en raison d'un changement de domicile.

Un recrutement est actuellement en cours pour compléter l'effectif.

LES SAPEURS-POMPIERS DE TRACY-LE-MONT

Chef de corps : Luc MIRTAIN

Sergent-chef : Brice ELIJAZINSKI

Sergents : Alexandre DUPLESSIER et Jean-Baptiste GONIN

Caporal-chef : Pascal GOMMÉ et Luc MOUTIER

Caporaux : Benoît BOISSIÈRE et Tony BOUTELLE

Sapeurs 1re classe : Anthony CLÉROY et Yasmina HARDY

Sapeur : Thomas CHMIELEWSKI

88 INTERVENTIONS

Sauvetages de personnes : **76**

Évacuation par hélicoptère

Le corps des Sapeurs-pompiers de Tracy-le-Mont

Évacuation d'une victime par la grande échelle

Malaise collectif à l'école

Participation aux festivités du 13 juillet « Village estival »

Tr@cythèque

Centre socioculturel Victor-de-l'Aigle
579 rue Roger Salengro – Tél. : 03 44 75 23 15
Courriel : bibliotracylemont@wanadoo.fr

REMERCIEMENTS

Nous tenons à remercier M. HAPIOT pour les œuvres qu'il expose chez nous, les membres du Comité d'animation pour leur aide et leurs conseils, les personnes qui nous font de nombreux dons et le personnel technique pour les étagères de notre espace détente.

HORAIRES
Mercredi : de 10 h à 12 h et de 14 h à 18 h
Jeudi : de 14 h à 16 h
Samedi : de 10 h à 12 h et de 14 h à 16 h

ANIMATIONS

LA NUIT DES BIBLIOTHÈQUES

Une première cette année, la bibliothèque a ouvert ses portes le vendredi 3 février de 19 h à 22 h.
Avec une exposition sur 14/18 d'Angélique COUVRAND, artiste locale, des poèmes de la Grande Guerre illustrés avec du « Crazy », ainsi que des jeux animés par Gonzague de l'espace découverte de Rethondes. Lecture de lettres et de poésies sur le même thème.

ATELIER CUISINE

Le mardi 30 mai , atelier cuisine à la découverte des « Saveurs Picardes » avec la classe de CM1/CM2 de Florence HÉNON de l'école Jean Couvert.
La classe a été séparée en 4 ateliers. Préparation des recettes le matin et l'après-midi, dégustation des spécialités pour la classe entière.

Au programme : gâteau battu, landimolles, meringues, crumbles aux fruits rouges, rabotes ou taliburs.

PRIX FICELLE 7ème édition (du 1er avril au 15 juin)

Comme chaque année maintenant, le prix littéraire album jeunesse interbibliothèques.

Cinq ouvrages ont été présentés à nos lecteurs choisis par les bibliothécaires et vous avez voté pour élire le meilleur des albums. À Tracy-le-Mont, vous deviez voter pour la catégorie 3/5 ans.

Le résultat du vote est : **Grododo** de Kris DI GIACOMO et Michaël ESCOFFIER, Frimousse Éditions.

Ces résultats ont été annoncés au Salon du livre de Margny-lès-Compiègne le 7 octobre.

Les autres vainqueurs sont :

Catégorie 6/7 ans :
Mon chat Boudin de Christine ROUSSEY,
Éditions de La Martinière Jeunesse

Catégorie 8/10 ans :
Heu-reux ! de Christian WOLTZ,
Éditions du Rouergue

Ces ouvrages sont disponibles à la Tr@cythéque.

PRIX DES JEUNES LECTEURS DE L'OISE 2016/2017

LA SÉLECTION OFFICIELLE

Un prix littéraire pour les 9/12 ans et toute la famille ! Comme l'année dernière cela a beaucoup plu aux enfants. Le gagnant est : **Dix minutes à perdre** de Jean-Christophe TIXIER, Éditions Syros.

DÉDICACE

Le samedi 14 octobre , une journée de dédicace fut organisée à la Tr@cythèque pour l'ouvrage **L'émergence de l'esprit** de M.Jacques DREVETON, habitant de Tracy-le-Mont.

NOUVEAUTÉ

Jeux vidéo, nous avons la joie de recevoir une famille qui vient jouer régulièrement le mercredi.

Cet été, nous avons créé deux espaces, un pour la « détente » et l'autre « rayonnage et BD » pour les ados.

Festival des contes d'automne

Le samedi 25 novembre nous avons organisé la journée **Contes avec Nous**.
Un grand merci à la municipalité de Tracy-le-Mont. Le meilleur moment de l'année, où le rêve devient enfin une réalité, juste pour un petit moment d'évasion.
Cette année encore, les divers styles et personnages nous ont ravis et donné l'envie de recommencer.
15h30. L'**atelier Théâtre « enfants » de Traces & Cie** nous a interprété **Comme les grands** de Johann CORBARD.

L'atelier théâtre « enfants » de Traces & Cie

17 h. **Véronique DE MIOMANDRE** et son **Philtre d'amour**.

20h30. **Véronique DE MIOMANDRE** dans **Clued'home**.

Décor du conte « Philtre d'amour »

Cette année pour la troisième fois, pendant l'entracte, nous avons tiré au sort les gagnants des livres lauréats du **Prix Ficelle 2017**. Nous tenons à féliciter tous nos petits gagnants.

Ensuite nous avons pu prendre le goûter tout en contemplant le conte **Rosette** (texte et illustrations) d'**Angélique COUVRAND**, artiste de Tracy-le-Val.

Un grand merci au public, vous étiez encore 238 cette année pour écouter des histoires venues du monde entier. Nous espérons vous voir l'année prochaine encore plus nombreux.
Nous avons une entrée magnifiquement décorée, comme tous les ans, merci à Jocelyne et Guy pour les citrouilles.

Un conte illustré de broderies, une idée originale d'Angélique COUVRAND

Un grand merci aussi Jacqueline, Jean, Angélique, Émeline, Martine, Alfredo, Marc, Théo,

Margo, Teddy, Sophie, Anaïs, à tous ceux qui nous ont permis de faire de cette rencontre une journée toujours aussi magique et grandiose en apportant leur aide, leur savoir-faire et surtout leur gentillesse et leur patience.

Comité d'animation

Vous avez des questions, donnez vos idées pour mieux avancer ensemble dans nos manifestations et activités, venez nous rejoindre lors des 3 ou 4 réunions par an.

Si l'avenir de la Tr@cythèque vous intéresse, contactez-nous.

La Tr@cythèque est aussi un lieu de détente, de partage et de rencontres pour tous les âges, seul ou en famille.

Venez nous voir, **le prêt et les inscriptions sont gratuits.**

Vous pouvez emprunter jusqu'à 4 livres ou périodiques pendant 3 semaines.

Maintenant que le Bus-multimédia et le Bibliobus ne passent plus, nous devons faire les échanges à Senlis. Désormais nous changerons deux fois par an notre fonds de DVD, CD et de livres de la Médiathèque départementale. N'hésitez pas à nous faire vos demandes !

Dans l'attente de vous recevoir prochainement à la Tr@cythèque, Annie, Valérie et le Comité d'animation vous souhaitent de bonnes fêtes 2017 et pour 2018 une dévorante envie de lire.

Malgré notre vigilance et le nettoyage des livres, il arrive que certains ouvrages soient déchirés ou abîmés.

NE LES RÉPAREZ PAS VOUS-MÊME, ET SIGNALEZ-LES NOUS, NOUS AVONS LE MATÉRIEL ET LE SAVOIR-FAIRE.

Merci de votre collaboration.

Conseil municipal junior (CMJ)

COMPOSITION DU CMJ 2017-2018

M. Louis BELLARD,
M. Clément CARDON,
M. Antoine DELAPORTE,
M. Gabin DELFORGE,
Mlle Oriana LEMAIRE,
M. Hugo LÉPICIER,
M. Julien MERCIER,
M. Élias MILLIEN,
M. Mathéo MOURET,
M. Nathan PELÉ,
M. Rodrigo PESSOA-NUNES,
M. Valentin SOROS.

M. Valentin SOROS a été élu maire junior de Tracy-le-Mont pour l'année scolaire 2017/2018. Il aura le redoutable honneur de représenter ses petits camarades dans toutes les cérémonies et manifestations communales.

En 2017, le CMJ a financé une partie de la peinture de l'armoire électrique de la Tr@cythèque grâce à l'argent récolté lors de la bourse aux jouets.

L'organisation des jeux du 14 juillet est assurée par le conseil municipal junior à l'issue du repas champêtre de la fête nationale.

Salle Jules Ferry, le CMJ a organisé sa septième brocante des jouets le dimanche 3 décembre pendant le marché de Noël. Le prix d'un emplacement lors de cette bourse aux jeux est la remise d'un jouet en bon état aux Restos du cœur.

Le conseil municipal junior 2017/2018

Le CMJ lors des vœux du maire

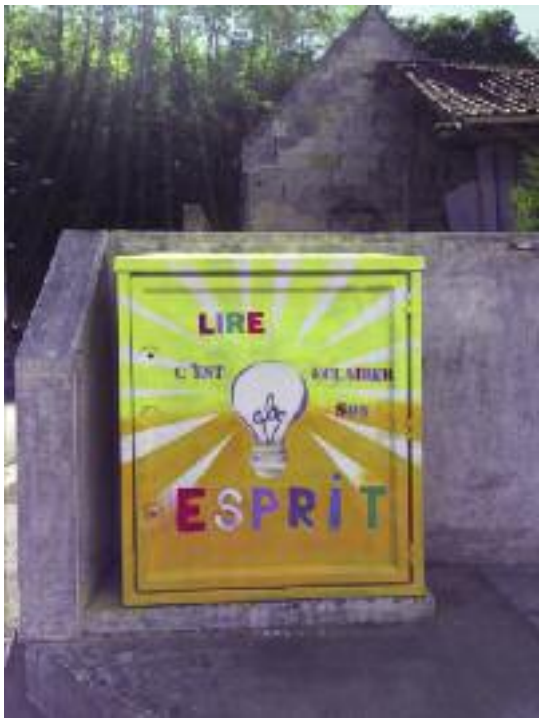

Une réalisation du CMJ

Lors de la cérémonie du souvenir de l'armistice de 1918, les enfants du conseil municipal junior ont cité les noms des jeunes gens de Tracy-le-Mont qui sont tombés il y a cent ans, au cours de l'année 1917. De même, ils participent régulièrement aux cérémonies du souvenir.

Encore une fois, on peut féliciter le CMJ pour son implication dans la vie communale, notamment en matière de propositions pour améliorer la vie quotidienne des enfants de la commune.

Cérémonies et évènements 2017

Comme tous les ans, la population est invitée à la cérémonie des vœux en janvier à la salle Victor-de-l'Aigle. Comme tous les ans, la commune maintient le souvenir des déportés, des résistants (André DUMONTOIS), organise les cérémonies de l'armistice de 1945, le 8 mai, de la fête nationale le 14 juillet, et le 11 novembre, date anniversaire de l'armistice de 1918, enfin le 5 décembre qui marque la fin des combats en Algérie.

De plus cette année, la commune a reçu les associations d'anciens combattants le 15 octobre pour commémorer l'anniversaire du retour des cendres du soldat inconnu d'Algérie.

Cérémonie des vœux

14 juillet

15 octobre

8 mai

Remise de médaille
à l'occasion du 15 octobre

11 novembre

Chasse aux œufs de Pâques

Dimanche 16 avril

C'est le dimanche 16 avril à 11 h que s'est tenue la traditionnelle chasse aux œufs de Pâques sur l'espace André Dumontois, pour le plus grand plaisir des petits...

Est-on bien sûr que les cloches soient passées ?

Ben, le mieux c'est d'aller voir

En plus les pommiers sont en fleurs, c'est joli

Elles sont bien passées les cloches, et même, elles redistribuent équitablement les œufs de Pâques

Voyage des Anciens

Jeudi 18 mai

Le voyage annuel de nos ainés a eu lieu le jeudi 18 mai. Les plus de soixante-cinq ans sont toujours nombreux à participer à cette manifestation conviviale. Le car, cette année, nous a emmenés dans le Beauvaisis. Au programme, visite d'une chocolaterie, repas au restaurant **La petite France** et découverte d'une fabrique artisanale de fromages. Si hélas, le temps était maussade, notre bonne humeur a largement compensé le gris du ciel. Le soir chacun est rentré chez lui, enchanté de cette journée en se donnant rendez-vous l'an prochain.

Voyager, c'est partir un peu...

Visite d'une chocolaterie dans le Beauvaisis et sous la pluie...

Le restaurant « La petite France »...

Bienvenue à la ferme...

De la ferme aux laitages...

Photo de famille

Festival des forêts Samedi 24 juin

« UN VIOLONCELLE PAS COMME LES AUTRES »

À l'occasion du centenaire de la Grande Guerre, Emmanuelle BERTRAND a adapté, pour les enfants, l'histoire émouvante du musicien Maurice MARÉCHAL et de son violoncelle, fabriqué dans les tranchées, avec une caisse de munitions. Ce spectacle était donné dans la carrière de la maison du garde, ce samedi 24 juin. L'après-midi était consacré aux enfants avec le programme suivant :

15 h : Jeu interactif aux lisières de la Grande Guerre, jeu conçu et mis en œuvre par l'Espace Découverte du Musée Territoire 14-18.
16 h : Concert jeune public.
17 h : Gouter et fin du programme « enfants ».

Pour les adultes, une randonnée découverte sur le circuit 14-18 à 14 h 30 précédait le concert : **Violoncelle de guerre**, donné à 18 h par Emmanuelle BERTRAND et Christophe MALAVOY.

Emmanuelle BERTRAND et Christophe MALAVOY ont rendu hommage à Maurice MARÉCHAL, agent de liaison pendant la Grande Guerre, l'un des plus célèbres violoncellistes de son temps, en lisant ses carnets de guerre et en jouant sur une copie de son violoncelle, le bien-nommé « Poilu », qui est conservé au Musée de la Musique. Comme chaque année, un public fidèle et nombreux a accompagné cette manifestation.

Emmanuelle BERTRAND et Christophe MALAVOY, bravo les artistes

E. BERTRAND joue sur une copie du violoncelle de Maréchal dit « le Poilu »

Les festivaliers dans la carrière de la maison du garde

Village estival *Jeudi 13 juillet*

Cet été, la 5ème édition du « Village estival » du Conseil départemental de l'Oise a fait étape à Tracy-le-Mont le 13 juillet 2017, pour proposer des activités sportives et ludiques gratuites à partager en famille.

Vous avez pu découvrir des activités sportives avec notamment de l'escalade sur structure gonflable et un espace dédié aux ados pour découvrir de nouvelles activités comme le home-ball ou l'air hockey. Des jeux d'adresse avec les traditionnels jeux picards sans oublier la pêche aux canards pour les plus petits ; de la sculpture sur ballon ; des animations culturelles avec les bons plans de l'été d'Oise Tourisme ; des initiations sportives avec les Comités sportifs départementaux : piste de BMX par le comité de cyclisme, présence des comités de basket, Ufolep, tennis, échecs...

La Compagnie **Les Têtes d'affiche** présentait son spectacle **Cirque S'Lex N'Sueur**, un show déjanté d'acrobatie sur deux roues.

Étaient aussi présents : Le Bibliobus avec BD interactive, table lumineuse, bacs à livres et BDs ; un atelier recyclage et tri sélectif ; un atelier «Voyage au pays du toucher » pour les enfants de moins de 4 ans ; des jeux-vidéo et des quiz numériques.

Vous pouviez tenter votre chance en participant aux tombolas et quiz pour gagner de nombreux lots offerts par les partenaires de l'évènement.

La journée s'est terminée par un pot de l'amitié convivial ouvert à tous.

La compagnie les Têtes d'affiche

Les élus lors du « Village estival »

Fête nationale Samedi 14 juillet

Après la cérémonie officielle place de la Vesne, ce sont plus de deux cent cinquante personnes qui se sont retrouvées sur l'espace André Dumontois pour vivre ensemble la Fête nationale du 14 juillet.

Après le méchoui, ce sont la fête et les jeux, organisés en partie par le conseil municipal junior, qui attendaient les traçotins. Merci aux associations qui viennent présenter leurs activités ce jour-là, notamment les archers, le club de football, l'ACST et Tracy Tennis pour l'organisation du repas. Merci aussi aux pompiers de Tracy pour leur présence assidue à la manifestation du 14 juillet.

Ce jour-là, la municipalité a remis les prix aux gagnants du concours des maisons fleuries et une calculette aux enfants qui quittent nos écoles pour rentrer en sixième.

Dans la vie, faut savoir se mouiller

Le méchoui du 14 juillet

Des verres, des verres et des verres

Non Michel, les petits pains sont pour les enfants

Les enfants qui quittent les écoles de Tracy

Passons l'éponge cette fois !

Un valet de trèfle géant

À taaaable !

File d'attente au méchoui

Concordia Aout

C'est la neuvième fois que la commune de Tracy-le-Mont accueille un chantier Concordia. Comme chaque été, c'est avec un grand plaisir que nous avons reçu dans notre village de jeunes étrangers ou de jeunes français.

Les chantiers Concordia permettent d'entretenir notre petit patrimoine. Les adolescents ont fait cette année des travaux de maçonnerie dans la cour de l'école Jean Couvert. Ce qui permet de rester dans la continuité des travaux réalisés les années précédentes. Une partie du chantier a été consacrée aussi à l'entretien et au nettoyage des panneaux et silhouettes du circuit 14-18 comme les années précédentes.

Concordia 2017

La cérémonie d'accueil

Faire le mur, faire les joints...

Cependant, les séjours Concordia ne sont pas consacrés qu'au travail, ainsi ils ont pu découvrir la richesse patrimoniale de notre région. Tracy-le-Mont bien sûr et la Grande Guerre qui massacra tant de jeunes gens d'Europe, le patrimoine industriel de notre village avec la « Cité des brossiers », mais aussi Compiègne et son palais impérial, Noyon et sa cathédrale ou Pierrefonds et son château médiéval. C'était comme tous les ans, un rendez-vous avec l'histoire de France et d'Europe. Et la proximité de la forêt de Laigue fut l'occasion d'un bain de nature pour les citadins.

Découvrir la culture de l'autre

Les chantiers Concordia permettent à de jeunes étrangers de découvrir notre pays ou à de jeunes français de découvrir le monde. Ils cultivent un esprit de tolérance et d'ouverture aux autres et nous sommes heureux quand les jeunes traçotins les rejoignent ponctuellement ou pour l'ensemble du chantier comme c'est souvent le cas.

C'est l'heure de la pause

Détente sur l'espace André Dumontois

Vivre ensemble

Repas du soir

Une soirée à l'Horloge

Repas des ainés

Dimanche 8 octobre

La commune avait invité ses ainés à partager un repas convivial le dimanche 8 octobre. Après un déjeuner délicieux et bien arrosé, chacun a pu danser au son de l'accordéon jusqu'en fin d'après-midi.

Nous avons fêté quatre anniversaires de mariage, ce jour-là :

M. et Mme POTET, Michel et Michelle en 1967 (50 ans, noces d'or).

M. et Mme CRONIER, Maurice et Maryline en 1967 (50 ans, noces d'or).

M. et Mme DECHÉPY, Françoise et Jacques le 29 décembre 1962 (55 ans, noces d'orchidée).

M. et Mme LEROY ne pouvant se déplacer, nous avons amené chez eux le bouquet de fleurs qui fêtait leurs noces de platine, soit 70 ans de mariage.

Remise d'un bouquet aux mariés

Déco soignée sur scène

Mme et M. LEROY, 70 ans de mariage

Les élus au repas des ainés

Partager un bon repas dans la convivialité et la bonne humeur

Itinérance à l'Horloge *Mercredi 18 octobre*

ITINÉRANCE EN PAYS DE L'OISE

Fruit de la collaboration de l'Espace Jean Legendre (EJL) et de la Communauté de communes des lisières de l'Oise, « Itinérance en pays de l'Oise » est devenu incontournable pour les amateurs de théâtre.

Comme l'an dernier, c'est dans une Horloge habillée en tenue de gala par les techniciens de l'EJL qu'a eu lieu une représentation mémorable de **La loi des prodiges ou la réforme Goutart**, spectacle écrit et joué par **François de Brauer.**

Ça raconte l'histoire fantasmée du député Goutart qui veut débarrasser le monde des artistes et de la culture. De sa sortie du ventre maternel au vote de sa loi en passant par le traumatisme de son enfance et beaucoup d'autres péripéties qu'il serait trop long de raconter ici.

La vingtaine de personnages qui défile tout au long du spectacle est plus vraie que nature et le propos est remarquablement illustré par le comédien ! Un spectacle grinçant, désespérant mais drôle, très drôle !

Une fois encore, l'Horloge a fait le plein de spectateurs

© CCLO

Festival des contes d'automne

Samedi 25 novembre

2017 est une année impaire donc cette année c'est le conseil départemental qui a financé les contes d'automne, les années paires c'est la commune. Mais comme ça, bon an ou mal an, ce qui rassemble le public des contes est devenu incontournable au fil du temps.

Quand dehors le temps est à la froidure, une journée de contes ça vous tient chaud aux cœurs et aux oreilles. Alors petits et grands ont profité. Profité du spectacle **Comme les grands** de Johann CORBARD présenté par l'atelier Théâtre de Traces & Cie avec Margot, Léonore et Nathan. Profité encore à 17 h du **Philtre d'amour** de Véronique DE MIOMANDRE, conte destiné aux petits mais que les grands ont pu entendre à condition d'avoir au moins 18 ans.

Enfin à 20 h 30, nous avons profité encore de Véronique DE MIOMANDRE qui est revenue nous présenter **Clued'home**. « Une histoire à intrigue sur fond de triste réalité, mais enrobée d'humour tantôt tendre, tantôt acerbe. » Histoire destinée aux grands que les petits ont pu entendre à condition d'avoir 9 ans et demi. Comme vous le voyez dans une journée de contes d'automne comme celle-là, il n'y avait pas de petits profits, que de grandes et belles choses à voir et entendre.

Le public du festival des contes d'automne

Les enfants dégustant le philtre d'amour

L'atelier Théâtre « enfants » de Traces & Cie dans Comme les grands de Johann CORBARD

Véronique DE MIOMANDRE préparant son Philtre d'amour

La même dans Clued'home

Marché de Noël & Bourse aux jouets

Dimanche 3 décembre

C'est le dimanche 3 décembre qu'a eu lieu le marché de Noël salle Victor-de-l'Aigle. On pouvait bien sûr rencontrer le Père-Noël, mais aussi des animaux au cœur d'une mini-ferme. Pendant ce temps, à la salle Jules Ferry s'est tenue la septième bourse aux jouets du conseil municipal junior. Bravo et merci aux membres du conseil junior qui ont animé toute la journée cette brocante du jouet, un grand merci aux enfants pour leur générosité puisque le prix de la table d'exposition est le don d'un jouet pour les Restos du cœur.

Le Père-Noël était là bien sûr...

Le marché de Noël

« Vivre ensemble » c'est aussi...

© DR.

© DR.

© DR.

- Nettoyer son trottoir quand il neige, ou qu'il y a du verglas.
- Ne pas jeter quoi que ce soit sur la voie publique, il y a des poubelles à cet effet.
- Stationner son véhicule sur les emplacements prévus à cet effet et pas sur les trottoirs. Merci pour les piétons.
- Tailler ses haies, ne pas les laisser déborder sur le domaine public, ou grimper dans les fils électriques ou téléphoniques.
- En cas d'absence de ses voisins, prévenir la mairie si quelque chose semble anormal.
- Respecter les horaires prévus pour l'utilisation des engins bruyants : du lundi au vendredi de 8 h à 12 h et de 13 h 30 à 19 h 30.
  Le samedi de 9 h à 12 h et de 15 h à 19 h
  et les dimanche et jours fériés de 10 h à 12 h.
- Ne pas laisser divaguer ses animaux domestiques, ne pas laisser les chiens aboyer.

Vivre ensemble, c'est en règle générale ne pas faire aux autres, ce qu'on n'aimerait pas que l'on nous fasse.

© DR.

© DR.

© DR.

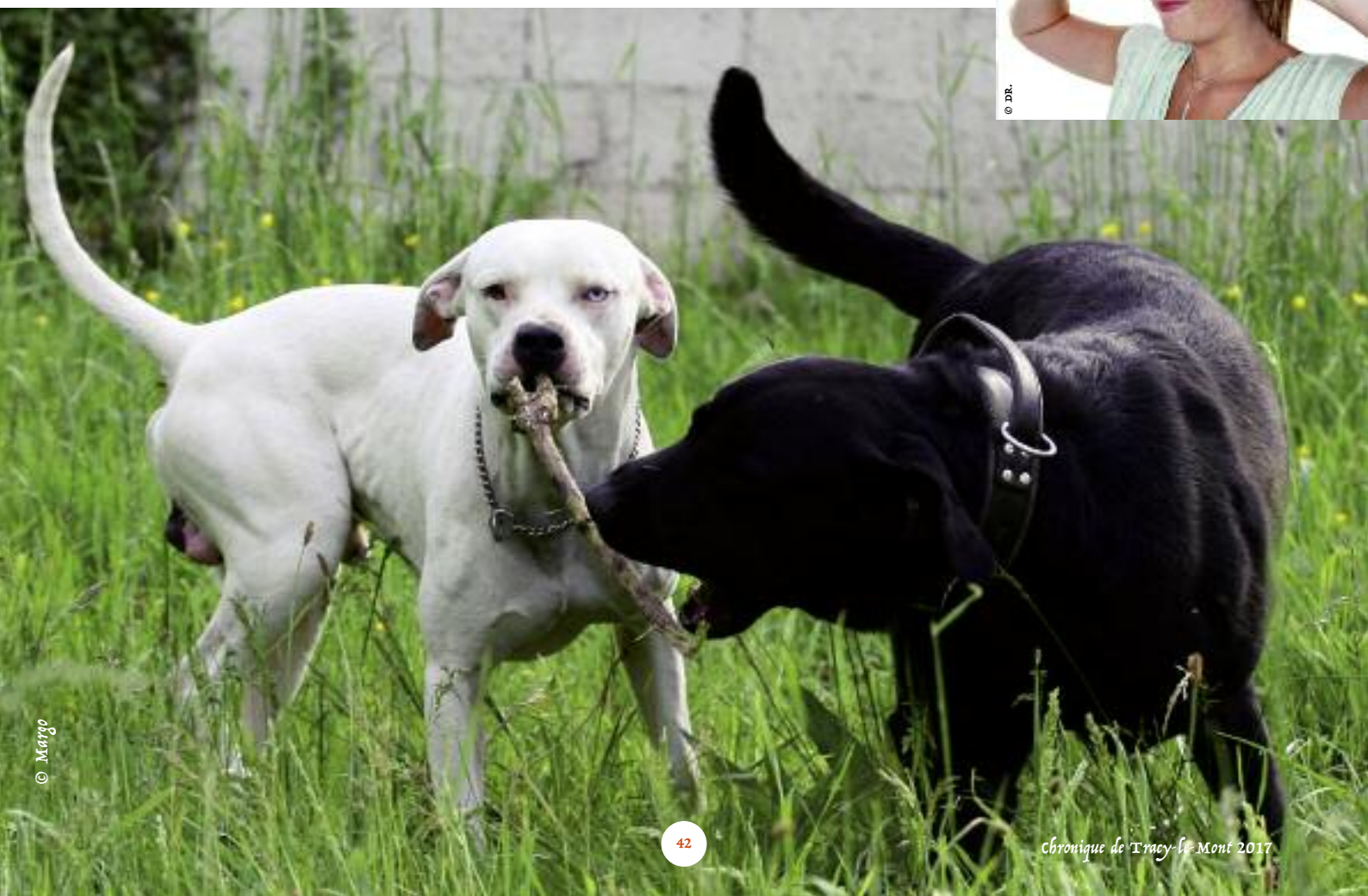
© Marge

Garder Tracy Vivant

Liste des associations

ACROL (L')	M. Maurice DENIVELLE	03 44 82 22 20
ACST	M. Christophe BRASSEUR	03 44 75 42 02
AÎKIDO DE LAIGUE	M. Yvon DIRAISON	03 44 75 38 20
AMBO	Mme Nicole PRÉVOT Contact : M. Serge SON	03 44 75 28 68 06 81 38 34 16
AMICALE DES SAPEURS-POMPIERS	M. Brice ELIJAZINSKI	
ANCIENS COMBATTANTS	M. Jean-Jacques ZALAY	03 44 75 41 26
AST (L')	M. Éric VENDITTI	06 16 09 66 73
AVENIR	Mme Antonella PALMIERI	03 44 75 31 84
CITÉ DES BROSSIERS	M. Olivier BLANC	contact.citedesbrossiers@gmail.com
CLUB DES 3 VALLÉES DE CŒUR	M. Yves NAUDIN	06 73 73 61 10
COMPAGNIE D'ARC (LA)	M. Jacques VOUTCHKOVITCH	03 44 75 31 18
ENFANTS DES 2 TRACY (LES)	Mme Émilie BOCQUERY	enfantsdes2tracy@gmail.com
HORLOGERS (LES)	M. Bertrand ALLAUME	03 44 75 38 39
LÉOS DE TRACY (LES)	Mme Nadia GARCIA	06 35 55 69 75
SOCIÉTÉ DE CHASSE	M. Gérard ELIJAZINSKI	03 44 75 38 29
TRACES & CIE	Mme Martine ROUSSARIE	03 44 75 38 39
TRACY ENVIRONNEMENT	M. Bruno GUILLEMIN	guillemin.bruno@neuf.fr
TRACY TENNIS	M. Jean-Louis GOURDON	trassoboutchou-ca@sfr.fr
TRASSO BOUTCHOU Directrice Mme Emmanuelle ALLIZART	Mme Sandrine DEBAYE 03 44 75 62 80	03 44 83 07 93 trassoboutchou@cegetel.net
UFTTM (L') (Société de Tir)	M. Gérard HUCHET	03 44 83 03 19
VIREVOLTE (LA)	M. Jean-Michel BREHON	06 82 13 04 71 lavirevolte@hotmail.fr
	AUTRES ASSOCIATIONS	
FONDATION LÉOPOLD BELLAN		03 44 75 50 00
TEMPS DE VIE - MAISON ST-JEAN	Mme Pascale BOUABDILLAH	03 44 75 80 00

Subventions versées

SUBVENTIONS DE FONCTIONNEMENT AUX ASSOCIATIONS	2016	2017
ACROL (L')	360 €	360 €
ACST	270 €	270 €
ÂGE D'OR (L')	250 €	250 €
AÏKIDO DE LAIGUE	270 €	270 €
AMBO	1 350 €	1 350 €
AMICALE DES SAPEURS-POMPIERS (L')	450 €	450 €
ANCIENS COMBATTANTS	360 €	360 €
AST (L')	2 250 €	2 250 €
AVENIR	450 €	450 €
COMPAGNIE D'ARC (LA)	225 €	225 €
CONCORDIA	4 200 €	4 200 €
HORLOGERS (LES)	450 €	450 €
LÉOS DE TRACY (LES)	450 €	450 €
PATRIMOINE DE LA GRANDE GUERRE	135 €	135 €
SOUVENIR FRANÇAIS (LE)	135 €	135 €
TRACES & CIE	3 060 €	3 060 €
TRASSO BOUTCHOU	21 000 €	21 000 €
UFTTM (L')	450 €	450 €
VIREVOLTE (LA)	270 €	270 €
TOTAL	36 385 €	36 385 €

ACST Association culturelle et sportive de Tracy-le-Mont

14 JUILLET

Avec l'aide du conseil municipal, de Tracy Tennis, du conseil municipal junior, des associations de Tracy, nous avons organisé cette fête nationale. Les jeux pour les enfants étaient préparés par le conseil municipal junior, un barbecue géant, une superbe journée !!! Avec le beau temps.

MARCHES

L'ACST vous a proposé deux marches. Ces randonnées connaissent un vif succès. Deux belles journées dans nos forêts avoisinantes, suivies d'un bon repas chaud et d'une soupe maison toujours très appréciée.

BROCANTE

L'association a organisé avec l'aide de Tracy Tennis et la municipalité, la brocante d'automne. Le jambon grillé sauce au poivre vert est très apprécié. Nous avons passé une bonne journée, pleine de rencontres et d'amitiés.

KARATÉ

L'ACST a recruté un nouveau professeur, M. Romain Dollé, champion d'Europe karaté combat, les cours ont lieu tous les lundi et jeudi de 18 h à 19 h 30 à la salle Victor-de-l'Aigle. Voir les tarifs sur le site de l'association.

ÉVÈNEMENTS 2018

18 mars : Marche à Tracy

14 juillet : Fête nationale

1er et 2 septembre :
Participation aux festivités de 14-18

23 septembre :
Brocante d'automne

Courant novembre : Marche

Séance de cinéma mensuelle

CINÉMA

Avec Ciné rural, nous vous proposons chaque mois, une séance de cinéma à la salle Victor-de-l'Aigle à 20 h. Les dates des futures séances sont disponibles sur le site de la commune :
www.tracy-le-mont.org/associations-tracotines.xhtm

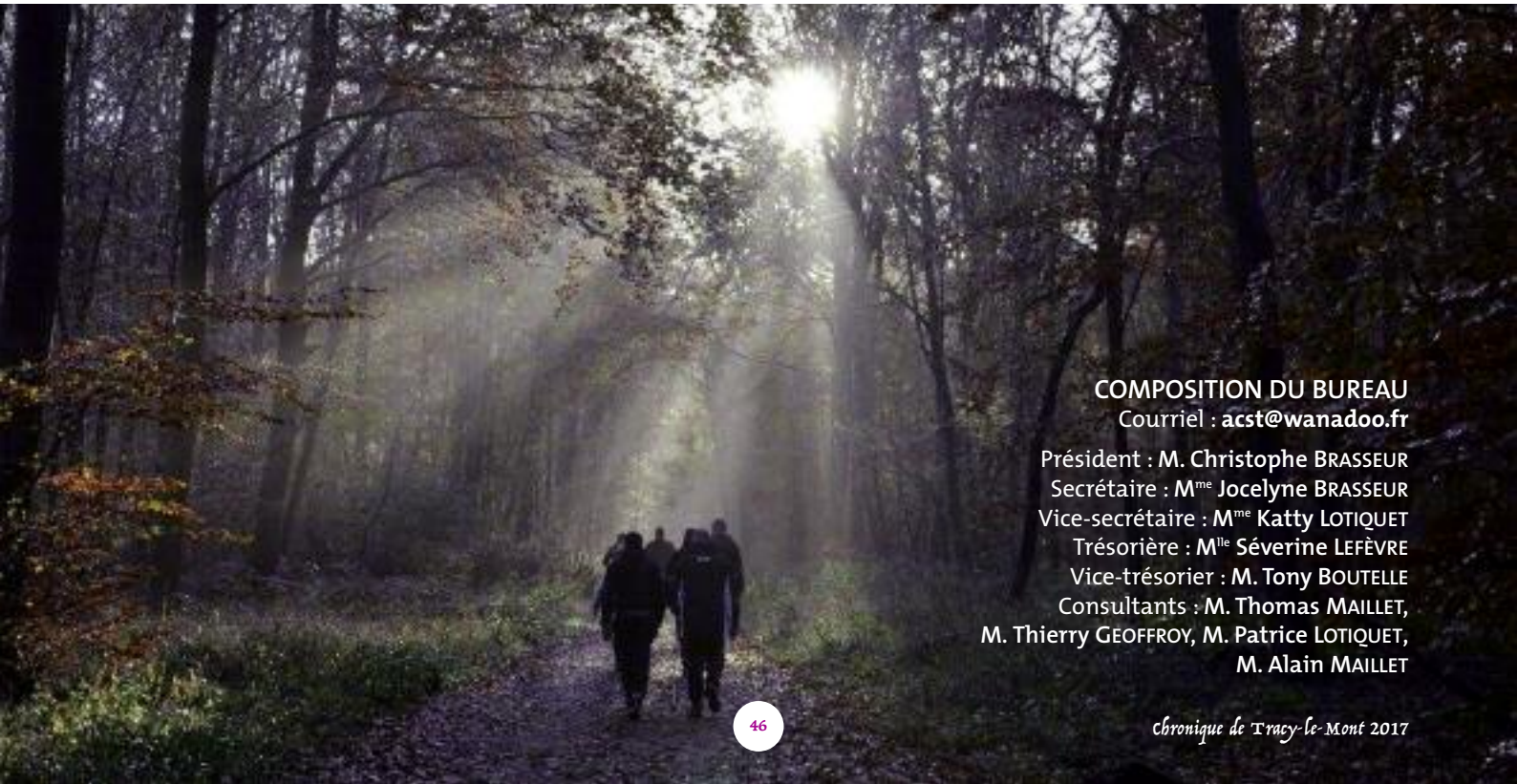

COMPOSITION DU BUREAU
Courriel : **acst@wanadoo.fr**

Président : M. Christophe BRASSEUR
Secrétaire : Mme Jocelyne BRASSEUR
Vice-secrétaire : Mme Katty LOTIQUET
Trésorière : Mlle Séverine LEFÈVRE
Vice-trésorier : M. Tony BOUTELLE
Consultants : M. Thomas MAILLET, M. Thierry GEOFFROY, M. Patrice LOTIQUET, M. Alain MAILLET

Avenir Animation, Vie, Écoute, Nouveauté, Intégration, Rencontres

Notre association propose de la Fitness/cardio, de la Zumba/Piloxing et de la Salsa avec de la Rumba.

FITNESS/CARDIO

Tous les lundi de 19 h 45 à 20 h 45 avec Romain au CSC Victor-de-l'Aigle.

Tous les jeudi de 19 h 45 à 20 h 45 avec Emmanuelle au CSC Victor-de-l'Aigle

ZUMBA/PILOKING

Tous les mardi de 19 h 45 à 20 h 45, salle Jules Ferry, avec Emmanuelle.

SALSA/RUMBA

Tous les mercredi avec Cathy et Suzanna.

NOUVEAUX HORAIRES

19 h-20 h. Débutants

20 h-21 h. Rueda de Casino (2ème, 3ème année et expérimentés)

21 h-22 h. Rumba avec Suzanna - Débutants, salle Jules Ferry

Bienvenue à nos deux nouveaux animateurs Romain pour la Fitness (le lundi) et Suzanna pour la Rumba (le mercredi).

Vous avez toujours la possibilité de passer nous voir, de faire un essai gratuit dans l'une de nos activités et de vous y inscrire.

Vous serez les bienvenus !

Encore cette année, très bonne ambiance grâce à nos adhérents avec leur bonne humeur et nos animateurs qui ne manquent pas à chaque séance de nous proposer des cours de qualité.

Bravo à Romain, Emmanuelle, Cathy et Suzanna.

Retrouvez nous sur le site de la commune, onglet « associations » et sur Facebook.

NOUS VOUS SOUHAITONS UNE BONNE ANNÉE 2018, RICHE EN ÉMOTIONS.

Antonella PALMIERI
Présidente

Aïkido de Laigue

À l'image du dynamisme des associations traçotines, Aïkido de Laigue connaît une croissance régulière.

Avec plus de 40 inscrits en septembre 2017, de 5 à plus de 70 ans, le club peut faire découvrir à un large éventail de pratiquants, hommes et femmes, garçons et filles, les subtilités de cet art martial qui privilégie la souplesse et la rapidité à la frappe et à la force, et ignore toute forme de compétition. On vient au dojo (lieu d'entrainement) pour apprendre à se défendre, pour améliorer ses capacités physiques, mais aussi pour se détendre dans une ambiance bon enfant, et s'initier à une part de la culture japonaise. Aussi l'année sportive est-elle jalonnée autant par les passages de grades que par les rencontres amicales autour d'un film de samouraïs, une démonstration en extérieur... ou une simple galette des rois.

L'Aïkido est en train de s'établir partout, mais il aura une expression différente en chaque endroit où il prend racine.

Ô Sensei Morihei UESHIBA

Avec parfois plus de 24 enfants sur le tatami, l'aide de parents ou d'amis est la bienvenue, que ceux-ci en soient remerciés

Anciens combattants

Pg-catm, opex, veuves et sympathisants

Activités de la section de Tracy-le-Mont

La section de Tracy-le-Mont a passé une année 2017 très active et remplie de « peines », d'« honneurs» et de « joies ». Ces différentes émotions furent accompagnées de « réunions » sans lesquelles nous ne pourrions évoluer.

Les peines

Notre section a été lourdement frappée depuis la dernière chronique de 2016 par les disparitions de trois de ses adhérents.

Ils nous quittèrent : le 8 décembre, Michel Hinchy, le 18 décembre, Henri François et le 26 décembre, Guy Greugny.

La maladie a emporté deux de nos collègues, le troisième fut renversé par un véhicule devant chez lui.

Nous leurs renouvelons nos hommages ainsi qu'à leurs familles. Ces familles remercient tous les acteurs qui ont permis ces hommages.

Les **autres peines** sont celles d'obsèques de nos anciens combattants du canton et d'ailleurs. Notre drapeau a accompagné à leur dernière demeure : M. Pons, le 31 janvier à Compiègne, M. Vigny, le 8 février à Couloisy, M. Doligny, le 27 mars à Cuise-la-Motte, M. Gille, le 31 mars à Berneuil-sur-Aisne, M. Gruyer le 8 avril à Chelles, M. Jongen le 11 mai à Couloisy,

Les honneurs

Par notre présence lors des commémorations et cérémonies officielles nationales, départementales et cantonales.

À Tracy-le-Mont, pour les fêtes du calendrier mémoriel national, le 8 mai pour la « Victoire de 1945 » et « Souvenir des déportés », le 14 juillet pour la « Fête Nationale », le 11 novembre pour l'« Armistice de 1918 » et le 5 décembre en hommage aux « Morts pour la France pendant la guerre d'Algérie et les combats du Maroc et de Tunisie ».

À Quennevières et à « La butte des Zouaves » pour la « Journée nationale des Zouaves » le 26 mars lors du « 186ème anniversaire de la création des Zouaves ».

À Berneuil-sur-Aisne le 1er avril pour le 54ème Congrès Cantonal.

Le 29 avril, le 72ème Congrès départemental a réuni tous les acteurs de différentes sections du département à Wavignies.

À Nampcel, le 3 juin « Nampcel se souvient » pour le centenaire du repli Allemand.

À Nampcel, le 25 juin « Cérémonie à la mémoire des militaires et des civils, qui nés et élevés dans le canton ou inhumés dans ses cimetières sont morts pour la France ».

Sur le plateau de Moranval, le 1er septembre nous avons honoré les résistants du canton d'Attichy à la stèle du résistant Gaston Poussot.

À Tracy-le-Mont, le 15 octobre la section a organisé la Cérémonie cantonale pour le retour du soldat inconnu mort pour la France en Afrique du Nord et inhumé à Notre-Dame de Lorette. Nous remercions la municipalité qui nous a permis de réussir cette cérémonie qui est à notre charge tous les six ans.

À Notre-Dame de Lorette, à la nécropole nationale, le 16 octobre, Cérémonie pour le retour du soldat inconnu mort pour la France en Afrique du Nord en présence de 850 drapeaux

À Rethondes le 10 novembre pour « les Enfants de l'Oise se souviennent » cet évènement, avec environ deux cents enfants qui ont chanté, joué des saynettes et relaté la vie remplie d'horreurs des Poilus, fut très émouvant.

Les réunions

Le 6 janvier, notre « Assemblée générale » à Tracy-le-Mont nous a permis de rassembler la section, de faire le bilan de l'année écoulée, de discuter sur le futur voyage et réunions annuelles, de commenter les directives de l'Association départementale et les statuts de la Fédération nationale et d'évoquer la santé de notre section.

Le 18 février, réunion préparatoire pour le déroulement du 54ème Congrès cantonal à Berneuil-sur-Aisne.

Le 17 mars réunion des présidents des sections du département à Nogent-sur-Oise.

Le 21 octobre, réunion de la section, qui permet d'échanger en toute convivialité les différentes décisions du bureau, les futures réunions et les ventes de calendriers, de faire part des problèmes rencontrés ainsi que de la santé de nos adhérents.

Les 7 avril et 18 juillet le bureau s'est réuni chez le trésorier et le président pour l'organisation des différents évènements de l'année.

Les joies

L'accueil parmi nous dans la section de Mme Dufay Pierrette, Mme François Annie, Mme Sagrista Lucette et de M. Sas Stanislas, ce qui porte notre effectif à 43 adhérents, 10 veuves, 23 ACTM, 1 OPEX et 9 sympathisants. Bienvenue aux nouveaux.

Le 13 janvier la galettes des Rois réunit les adhérents et leurs épouses qui nous soutiennent dans nos actions.

Le 17 septembre notre repas annuel s'est déroulé à la salle Victor-de-l'Aigle de Tracy-le-Mont. Ce fut un repas dansant avec comme thème « le bal de la rentrée ». Vu le peu de participants, nous pensons que beaucoup étaient restés en vacances.

Notre repas dansant du 11 novembre est devenu une fête incontournable car elle rencontre un grand succès.

Nous tenons à remercier les différents donateurs lors de la vente des calendriers ainsi que pour leur bon accueil.

Nous remercions particulièrement le maire et la municipalité qui nous aident matériellement ainsi que pour leur présence lors de nos manifestations à Tracy-le-Mont. Un merci particulier au conseil municipal junior qui par sa présence, a rajeuni la cérémonie du 11 novembre et pour sa lecture de la liste des « morts de 1917 ». Merci aussi au grand nombre de participants malgré une pluie battante.

Président dans ma quatrième année d'exercice pour cette section je réitère la phrase de la chronique de 2016 :

« Je tiens à remercier mes "Porte-drapeau" qui, comme vous l'avez lu, sont présents partout, honorent le village de Tracy-le-Mont ainsi que nos anciens combattants. Je suis fier de mon bureau et des adhérents de la section qui me font confiance. La section est vivante en 2017, elle le sera aussi en 2018. »

Nous vous souhaitons une Bonne année 2018.

AMBO Association pour le musée des brosseries de l'Oise

Vers un centre d'interprétation de la mémoire des brossiers

Hommage à Christine Guillemin

Nous avons eu la tristesse de perdre notre amie Christine Guillemin décédée brutalement le 2 avril 2017. Christine était une personne d'exception. Sa vision du monde, son intégrité, son engagement citoyen l'ont amenée à devenir vice-présidente du Conseil régional de Picardie dans le cadre de l'Économie Sociale et Solidaire. Christine a fait un travail remarquable auprès du monde associatif afin de promouvoir les Amaps, les petits agriculteurs bio, les circuits courts et de diminuer notre emprunte carbone. Christine était trésorière de l'AMBO. Avec sa bienveillance naturelle, son expérience et l'étendue de ses compétences, elle a accompagné l'association vers davantage de professionnalisme ; toujours avec une écoute attentive et beaucoup d'humour. Christine nous manque beaucoup.

Mini-musée des brosseries

Depuis son ouverture, le mini-musée a accueilli 280 visiteurs dont une soixantaine cette année. L'accueil sera plus facile quand nous pourrons nous installer dans nos locaux de la Cité des brossiers. Comme la fréquentation durant l'hiver est forcément faible, nous avons décidé de fermer désormais à partir d'octobre. Le mini-musée ouvrira à nouveau ses portes à partir du 1er avril 2018. L'information est relayée sur Facebook, le site internet de l'AMBO, ceux de la commune et de l'office du tourisme de Pierrefonds.

Musée ambulant

La malle à histoires est toujours à la disposition des écoles qui souhaitent accueillir une animation et revisiter l'histoire locale. En juin 2017, les enfants des classes de CE1 et de CE2 de Tracy-le-Val se sont essayés au montage main d'une brosse de toilette. Le musée ambulant a rencontré aussi beaucoup de succès lors des manifestations du Village estival de Tracy-le-Mont (13 juillet), de Nogent-sur-Oise (un dimanche à la campagne, 3 septembre) et au forum des associations de Pierrefonds (9 septembre).

Nuit des musées

Le collectif « Peinturlure et Musicatruc » a proposé le 20 mai 2017 une animation originale à l'AMBO pour la nuit des musées. Ce fut un joli succès pour une première. Une quinzaine de participants se sont lâchés et ont peint des œuvres en musique. Ils se sont inspirés tout en goutant à l'aveugle des mets mystérieux !

Recherches historiques

Cette année, de nombreuses avancées ont été faites sur l'histoire de la brosserie Loonen grâce à nos recherches sur internet. Nos connaissances se précisent sur deux sujets : la création d'un atelier de brossières aveugles à Tracy en 1893 et les relations entre Loonen, les banques franco-belges et le Japon pour susciter l'installation d'entreprises industrielles européennes en Asie.

Productions écrites

L'association est heureuse de travailler régulièrement en partenariat avec l'association « Mémoire d'Attichy et de son canton ». Cette année, l'AMBO a donné sa contribution au bulletin historique de cette association avec son article « Voyage au bout de Loonen » dans le numéro de janvier 2017. L'AMBO a également participé à l'exposition d'Attichy (2 et 3 décembre 2017) sur le patrimoine disparu du canton en réalisant 4 panneaux sur les brosseries de Tracy, Commelin-Brenier et Loonen.

Collecte de mémoire

Anne-Gaëlle Philippot et Serge Son remercient en particulier MM. Jean-Louis Carré, Michel Tellier et Guy Ziegelmeyer pour leurs témoignages sur l'histoire de Tracy et des brosseries Carré et Commelin-Brenier.

Inventaire et partenariats

La numérisation de l'inventaire a débuté. Jean-Pierre Bourdier de l'association de Sauvegarde de la sucrerie de Francières a proposé gratuitement une formation à trois d'entre nous sur le maniement d'Excel. L'informatisation de l'inventaire est un lourd travail à mener pour créer une véritable banque de données permettant la mise en relation entre les objets. L'adhésion récente de l'AMBO au réseau Proscitec regroupant les structures défendant la mémoire des métiers devrait nous donner un coup de pouce en bénéficiant de la création d'un logiciel adapté.

Notre partenariat avec une association de parents de jeunes autistes, le Réseau Bulle, s'est poursuivi afin de sensibiliser les secouristes du SDIS 60 sur l'autisme. Il a été convenu avec les pompiers du SDIS 60 qu'un support numérique d'information serait consultable en ligne sur leur site Internet. Plus de 900 secouristes seront touchés. Le 2 avril, journée mondiale de l'autisme, l'AMBO a ouvert son mini-musée et a communiqué sur Facebook.

D'autres partenariats se développent notamment avec les associations « Art, histoire de Clairoix » (visites, dons de matériel), « Le fil d'Ariane » (non voyants et mal voyants de Compiègne), « Moulin de Saint-Félix » et « Béthisy Patrimoine ».

DONS

L'association a reçu en décembre 2016 de nouveaux dons. Karine LACOMBE nous a offert un très vieil établi qui évoquera l'atelier familial du brossier travaillant à domicile. Colette HAZARD-LOZZANO a donné des paquets de soies de Chine, des outils et un établi de brossiers à l'AMBO. Un grand merci à nos deux donatrices.

VISITES ET CHANTIERS CONCORDIA

En aout 2017, l'AMBO a encadré deux journées les 22 jeunes du groupe Concordia mis à disposition par la municipalité à la Cité des brossiers. Nous leur avons proposé une visite du mini-musée et du site de l'ancienne brosserie Commelin-Brenier.

RADIO-TÉLÉ

Cette année, l'AMBO a bénéficié d'un reportage de Radio Graf'Hit pour son émission portant sur le patrimoine industriel diffusée sur le réseau de la Fédération régionale des associations de radios de Picardie. Le 25 avril, l'émission « 9 h 50 le matin », France 3 Picardie, a consacré un long reportage en direct à l'AMBO. Sur le site de la Cité des brossiers, les membres de l'association ont pu évoquer le futur Centre d'interprétation, ses partenariats et son projet d'inclusion avec les personnes en situation de handicap.

JOURNÉES EUROPÉENNES DU PATRIMOINE

Les dons versés en 2016 à l'AMBO lors des journées européennes du patrimoine par les habitants seront reversés prochainement pour les premiers travaux de renfort du séchoir.

Durant l'édition de septembre 2017, l'association a reçu une centaine de visiteurs. Elle leur a proposé des visites guidées pour découvrir son musée préfiguratif de la brosserie et l'avancée de son projet de Centre d'interprétation.

LES VISITES

MINI-MUSÉE DES BROSSERIES

Ouverture d'avril à octobre
le 1er dimanche du mois.
École Lucien Genaille.
58 rue du Bois, Ollencourt
Réouverture, dimanche
1er avril 2018 (14 h à 17 h).

VISITES GUIDÉES

Toute l'année, uniquement pour groupes et sur réservation, visites guidées du mini-musée, école Lucien Genaille (9 à 15 personnes).
Visites guidées de l'ancienne brosserie Commelin-Brenier (Cité des brossiers), 56 rue de Nervaise, Ollencourt.

MUSÉE AMBULANT

Animations et expositions itinérantes pour les scolaires, les comités d'entreprises, les manifestations des collectivités territoriales et des associations.
Tarif : Adultes, 5 € - Enfants, 2 €
Renseignement : 06 81 38 34 16 - 06 59 29 75 66

ÉQUIPE

Présidente :
Nicole PRÉVOT
Vices-présidents :
Fabrice GOMMÉ,
Michel LAURENT
Secrétaires :
Jack SON,
Anne-Gaëlle PHILIPPOT
Trésorière :
Isabelle LAZZERINI
Responsable culturel : **Serge SON**

INFORMATION

www.ambo.fr
Facebook : Serge Ambo et Association pour le Musée des Brosseries de l'Oise
Mél. : serge.son@orange.fr
Tél. : 06 81 38 34 16

NOUS AVONS BESOIN DE VOUS !
Soutenez-nous en adhérant à l'AMBO.
Plus nous serons nombreux, plus nous serons crédibles, plus nous pourrons sauver notre patrimoine, faire les travaux et créer notre musée.

Centre de loisirs Léo Lagrange

Le Centre de loisirs Léo Lagrange de Tracy-le-Mont fait partie de la Fédération Léo Lagrange, une vaste structure nationale qui regroupe quelques 50 000 adhérents et 300 000 usagers. À Tracy-le-Mont, il offre des activités très variées : Couture, Informatique, Taï Chi Chuan/Qi Gong, Yoga (2 cours), Comba Cardio, Pilates, etc.

COUTURE

Venez passer un moment convivial le mardi après-midi de 14 h 30 à 18 h.
Tarif : 50 €/an, petite salle Victor-de-l'Aigle.

INFORMATIQUE

Initiation à l'utilisation d'internet, au traitement de texte le jeudi après-midi de 14 h à 16 h 30. Tarif : 70 €/an.

TAÏ CHI CHUAN ET QI GONG - Forme et santé

Le Taï Chi Chuan est un entraînement non violent qui convient à tout le monde, homme ou femme, jeune ou âgé, à tous ceux dont l'objectif est la recherche du bien-être et de la santé.

Le Qi Gong est une gymnastique douce alliée aux émissions de sons spécifiques. Le vendredi de 9 h à 10 h 30. Tarif : 100 €/an, salle Victor-de-l'Aigle.

YOGA

Cette gymnastique venue de l'Inde favorise l'équilibre mental et physique. Les différentes postures permettent un massage en douceur des organes internes, un drainage de la musculature et réduisent les douleurs issues de tension.

Dans un environnement très agréable au Château de Tracy-le-Val. Le lundi de 17 h à 18 h 30 et de 19 h à 20 h 30. Tarif : 250 €/an.

JUDO

Non reconduit cette année pour cause de salle non disponible.

COMBAT CARDIO

Reprise de l'activité le lundi soir de 19 h à 20 h.
Tarif : 130 €/an, salle Jules Ferry.

PILATES

Après un vif succès rencontré lors de la mise en place en avril 2017, les cours ont repris le lundi de 9 h à 10 h. Tarif : 180 €/an, salle Jules Ferry.

MARCHÉ DE NOËL

avec la présence du Père-Noël

Après le succès de 2016, il a été renouvelé le 3 décembre 2017, avec au programme cette année : produits de bouche (escargots, champagne, bière, volailles, miel) et créations (tourneur et sculpteur sur bois, bijoux, porcelaines décorées, cartes de vœux et créations décoratives).

TOMBOLA

Crêpes, gaufres, vin chaud et chocolat chaud...

EXPOSITION DE PEINTURE - Salle Jules Ferry

15 exposants, peintres, marqueteur et sculpteur sur bois ont partagé leur passion à travers leur art.

Deux prix du public : un pour l'aquarelle et un pour les autres méthodes.

Renouvelée cette année les 4 et 5 novembre, avec la participation des travaux des enfants de l'atelier Arts plastiques de Traces & Cie.

NOUVELLES ACTIVITÉS

débutées en septembre 2017

COURS DE BREAK DANCE POUR LES ENFANTS DE 6 À 11 ANS

Tarif : 130 €/an, salle Jules Ferry.

ATELIER CHANT

Vous êtes les bienvenus pour étoffer le groupe, le mercredi à 20 h. Tarif : 200 €/an, salle Victor-de-l'Aigle.

COURS D'ANGLAIS

Tous les niveaux sont accueillis le jeudi de 17 h à 19 h 30. Tarif : 130 €/an, salle informatique.

40 ans de Léo

Cette année, nous avons fêté les 40 ans de l'association et avons, lors de cette manifestation, remercié chaleureusement Thanh et Sylvia, nos professeurs de Taï Chi. Pendant des années, ils ont partagé leurs savoirs et leur sagesse, bénévolement, avec des dizaines de personnes. Encore un très grand merci.

Merci aussi à Anne-Cécile pour les 7 ans de bénévolat en informatique qu'elle a consacré à Léo.

Nous remercions tous les bénévoles qui permettent à Léo de bien fonctionner et d'exister.

Nous sommes toujours ouverts pour qui veut nous rejoindre du moment que l'on respecte les valeurs de Léo : **« On a pour but de contribuer à l'éducation populaire et à l'organisation des loisirs. L'association offre aux jeunes comme aux adultes, la possibilité de prendre conscience de leurs aptitudes, de développer leurs personnalités et de se préparer à devenir des citoyens actifs et responsables. Elle favorise le rapprochement de la population dans un esprit de compréhension réciproque. »**

Bureau

Présidente : **Nadia Garcia**
Vice-présidente : **Martine Berros**
Trésorière : **Sophie Delabarre**
Secrétaire : **Chantal Ferrec**
Membre fondateur : **Jack Son**
Présidente d'honneur : **Nicole Prévot**

Nous vous souhaitons une bonne année 2018.

Cité des brossiers, une fabrique culturelle

Durant l'année 2017, les bénévoles de la Cité des brossiers ont continué d'affiner leur projet de fabrique culturelle par des rencontres nombreuses avec des professionnels notamment dans le domaine du tourisme ou de la culture (Chambre du Commerce et de l'Industrie, Oise tourisme, bistrots de pays, cabinet d'architectes...).

Les chantiers participatifs se sont poursuivis toute l'année, chaque samedi matin. Les 3 priorités de l'année furent l'accompagnement pour la création d'une structuration juridique adaptée au projet, le sauvetage du séchoir à os et le recrutement de notre chef de projet. Au total, les bénévoles des différentes associations concernées ont consacré plus de 1500 heures de bénévolat pour développer l'ensemble de leurs actions.

Février 2017 : les élus se mobilisent autour du projet

Lancé à l'initiative de Monsieur Éric de Valroger, 1er vice-président du Conseil départemental, un premier comité de pilotage s'est tenu le 10 février 2017. Il est composé des bénévoles de la Cité des brossiers, des trois associations fondatrices, des élus et des techniciens représentant l'État, la région Hauts-de-France, le département de l'Oise et les collectivités locales partenaires. L'engouement pour le projet ne fait aucun doute (35 participants réunis ce jour-là à la mairie de Tracy-le-Mont) et cette première réunion marque le début d'une réflexion autour des futures activités qui animeront le site. Entre restauration du patrimoine industriel et développement d'activités, les membres de l'association doivent trouver un équilibre pour transformer ce lieu en véritable « cœur de vie » à destination des habitants et des visiteurs extérieurs tout en respectant l'histoire et l'architecture du site. Présente sur les lieux depuis 23 ans, l'association Traces & Cie est déjà vecteur d'animation sur le site avec une programmation culturelle riche qui attire de nombreux spectateurs. Les entreprises implantées ont contribué également à faire vivre le lieu et à le maintenir au minimum en l'état, lui évitant d'être définitivement une friche industrielle.

L'origine du projet étant bien l'histoire de la brosserie fine. L'AMBO (Association pour le Musée des Brosseries de l'Oise) est une des associations fondatrices de la Cité des brossiers, de même que Traces & Cie et Tracy Environnement. Elle est moteur dans ce projet pour y établir un centre d'interprétation de la mémoire des brossiers de l'Oise. Ce projet muséographique permettra une nouvelle lecture du territoire en valorisant son histoire industrielle en milieu rural et les savoir-faire du métier d'art de la brosserie. L'enjeu de ce centre d'interprétation sera non seulement de conserver, mais aussi de valoriser ses collections dans les meilleures conditions possibles afin de les présenter au public. Ces savoir-faire français au Second Empire sont arrivés jusqu'à nous grâce à la mobilisation d'acteurs du territoire qui ont vu la nécessité et l'urgence de préserver cette histoire et de la transmettre aux générations futures.

De ce premier comité de pilotage a découlé une priorité d'action pour la Cité des brossiers : recruter un chef de projet pour mener l'étude de faisabilité qui les aidera à faire des choix stratégiques pour affiner et élaborer leur projet.

Septembre 2017 : recrutement d'un chef de projet

La Cité des brossiers a pu bénéficier de plusieurs accompagnements sous la forme de 3 DLA (dispositif local d'accompagnement) entre 2016 et 2017. Ces études étaient importantes pour donner vie au projet et dresser un premier bilan des axes de développement possibles.

Pour affiner son projet à la suite du comité de pilotage, la Cité des brossiers a déposé une demande de subvention auprès du FSE (Fonds Social Européen) et de la région Hauts-de-France pour le recrutement d'un chef de projet. Cette demande a pu aboutir par l'embauche de Delphine Rochelle depuis le 5 septembre 2017 pour une durée d'un an. L'objectif de sa mission est de réaliser une étude de faisabilité sur les axes de développement envisagés et également d'accompagner les membres de la Cité des brossiers dans leur réflexion. La municipalité de Tracy-le-Mont est un partenaire majeur qui soutient l'association en octroyant un bureau à sa cheffe de projet dans les locaux de la Mairie. Delphine Rochelle a un parcours expérimenté dans le domaine du tourisme et du patrimoine. Il n'y a aucun doute qu'elle dynamise le projet depuis son arrivée.

Séchoir en péril : les prémices d'un sauvetage début 2018

Symbole de l'activité brossière, il servait au séchage du bois et des os utilisés dans la confection des brosses. Il est devenu l'élément phare du site, mais par manque d'entretien régulier, il menace de s'effondrer. D'une facture exceptionnelle, construit principalement en briques, il est ajouré par des ouvertures en forme de croix grecques laissant pénétrer la lumière de part et d'autre du bâtiment. Il est, à notre connaissance, le der-

nier séchoir à os de la région. Le sauver est l'une des priorités des membres de la Cité des brossiers. Grâce au soutien du Conseil départemental et des premiers donateurs, les premiers travaux d'urgence vont commencer en tout début d'année 2018 : consolidation et mise hors d'eau du séchoir. Néanmoins, il restera encore beaucoup à faire et notamment trouver des financements pour le restaurer entièrement.

Chantiers participatifs et bénévolat

Tous les samedi matin, l'association propose à tous de venir partager quelques heures dans la convivialité. Chacun peut contribuer à l'entretien et l'embellissement du lieu selon le temps dont il dispose.

En moyenne, entre 3 et 15 bénévoles, viennent tous les samedi entre 9 h et 12 h.

Grâce à leur participation, plus de 1500 heures ont été réalisées en 2017 pour :

- L'aménagement paysager : déblaiement, nettoyage du lieu, broyage de végétaux, nivellement du terrain, coupe d'arbres… Un travail important pour la mise en valeur du terrain a été réalisé. Il reste aujourd'hui à semer.
- Les deux portails d'entrée ont été peints aux couleurs du logo de la Cité des brossiers (orange et noir).
- D'autres bénévoles donnent du temps dans la réflexion sur le projet. Un important travail d'ingénierie est porté par les membres de la Cité des brossiers. Ce volet est accessible à toute personne souhaitant entrer dans l'aventure Cité des brossiers.

Un volet du projet : l'insertion

Pourquoi ne pas ouvrir ce chantier de restauration aux personnes en difficulté ? Telle est la volonté de la Cité des brossiers : profiter de la réhabilitation de l'usine pour offrir la possibilité à des personnes éloignées du monde du travail de se réinsérer dans la vie active. C'est pourquoi, une demande a été déposée auprès de la **DIRECCTE** et d'**Un château pour l'Emploi** pour accueillir un chantier d'insertion pendant 3 ans. La demande est toujours en cours de traitement.

Pour tout renseignement, contactez la Cité des brossiers :
Tél. : **06 60 13 31 99** (Delphine Rochelle)
Courriel : **contact.citedesbrossiers@gmail.com**
Et retrouvez l'actualité sur facebook :
facebook.com/citedesbrossiers

Les temps forts de l'association

Le 23 juin 2017 : la Cité des brossiers est arrivée finaliste du concours Talents 2016 organisé par le BGE Picardie (appui aux entrepreneurs), dans la catégorie Économie Sociale et Solidaire.

Le 9 juillet 2017 : par une journée ensoleillée, la Cité des brossiers a tenu à remercier tous les bénévoles pour leur implication dans le projet en organisant un barbecue dans le jardin. 80 bénévoles étaient présents.

Prochain temps fort

Toujours avec la volonté de s'ouvrir à tous et en particulier aux habitants de Tracy-le-Mont, les membres de la Cité des brossiers organiseront début 2018 une réunion publique pour présenter leur projet. Chacun sera invité à découvrir ou redécouvrir ce lieu ancré dans l'histoire du village. La Cité des brossiers, c'est aussi une belle aventure humaine que l'association souhaite vous conter. Chacun de vous peut s'y inscrire pour écrire ensemble, une nouvelle page de son histoire.

Olivier Blanc, Président de la Cité des brossiers

Tracy Environnement

L'environnement, un sujet de préoccupation grandissant

Changement climatique, qualité de la nourriture, tri sélectif, permaculture, autant de termes qui s'introduisent de plus en plus fréquemment dans le discours des médias, et qui correspondent aux préoccupations d'un nombre grandissant d'habitants de la planète.

S'il appartient à chacun de faire son possible pour préserver l'environnement, ce n'est que par un dialogue fructueux entre particuliers, associations et politiques que des résultats tangibles peuvent être obtenus rapidement. Aussi les collectivités locales sont-elles un échelon privilégié pour engager projets et actions. L'impact de ceux-ci témoigne souvent, notamment dans le domaine de l'énergie, de la rencontre féconde entre économie et écologie.

Ainsi, à Tracy, le passage de l'éclairage public au système « Leds » a t-il permis une économie de consommation de 40%, sans dégradation du service rendu.

Ainsi les deux marchés de plein vent offrent-ils la possibilité d'acheter des produits de proximité, et l'AMAP d'Ourscamp de la nourriture bio, elle aussi de provenance locale.

les cimetières paysagers cherchent à rapprocher la nature bien vivante du monde austère des défunts

De son côté la Cité des brossiers s'est attelée à la lourde tâche de remettre en état des bâtiments qui, autrement, auraient été voués à la destruction, et de nombreuses heures de bénévolat ont transformé la semi-friche qui occupait la partie arrière de la propriété, en un véritable parc qui aura, ultérieurement et pour partie, une vocation de jardin.

Tracy Environnement, qui est impliquée dans ce projet, entend bien également poursuivre dans la voie qu'elle s'est tracée depuis plusieurs années, sur le thème « s'informer pour comprendre, comprendre pour agir ».

Notre blog permet de diffuser de nombreux renseignements sur l'écologie dans son sens le plus large, dans notre secteur mais également bien au-delà, et d'annoncer les manifestations marquantes de la région.

Les interventions dans les écoles recueillent toujours l'adhésion des enfants, des parents et des enseignants, avec un succès particulier pour la découverte du monde des abeilles et du travail de l'apiculteur.

S'agissant de la décharge de Moulin-sous-Touvent, nous continuons à participer, régulièrement, aux réunions de la CSS, commission chargée d'étudier le suivi et la gestion du site, sous la présidence du Sous-préfet de Compiègne. Nous avons enfin rencontré, chez ce haut fonctionnaire, une écoute attentive et une volonté de faire respecter, avec rigueur, les normes de fonctionnement en vigueur. D'autre part, nous n'avons aucune nouvelle des procès en cours, dont l'issue, si elle était favorable à l'exploitant, lui laisserait la possibilité d'envisager l'extension du centre d'enfouissement actuel. En ce cas il nous faudrait, à nouveau, mobiliser nos forces pour reprendre la lutte et nous opposer à ce projet.

Cependant la création récente du SMDO, syndicat mixte qui gère les déchets de la quasi-totalité des habitants de l'Oise, et a modernisé et étendu les capacités de tri sélectif, nous laisse bon espoir que les besoins de décharges iront se réduisant dans l'avenir.

Sur cette vision optimiste, nous souhaitons aux traçotines et traçotins, une belle année 2018, dans le cadre de vie agréable de notre village que nous avons tous à cœur de préserver.

Contact : Bruno Guillemin - Tél. : 03 44 75 65 18
Mél. : tracyenvironnement@gmail.com
Blog : http://pleinecambrousse.blogspot.fr

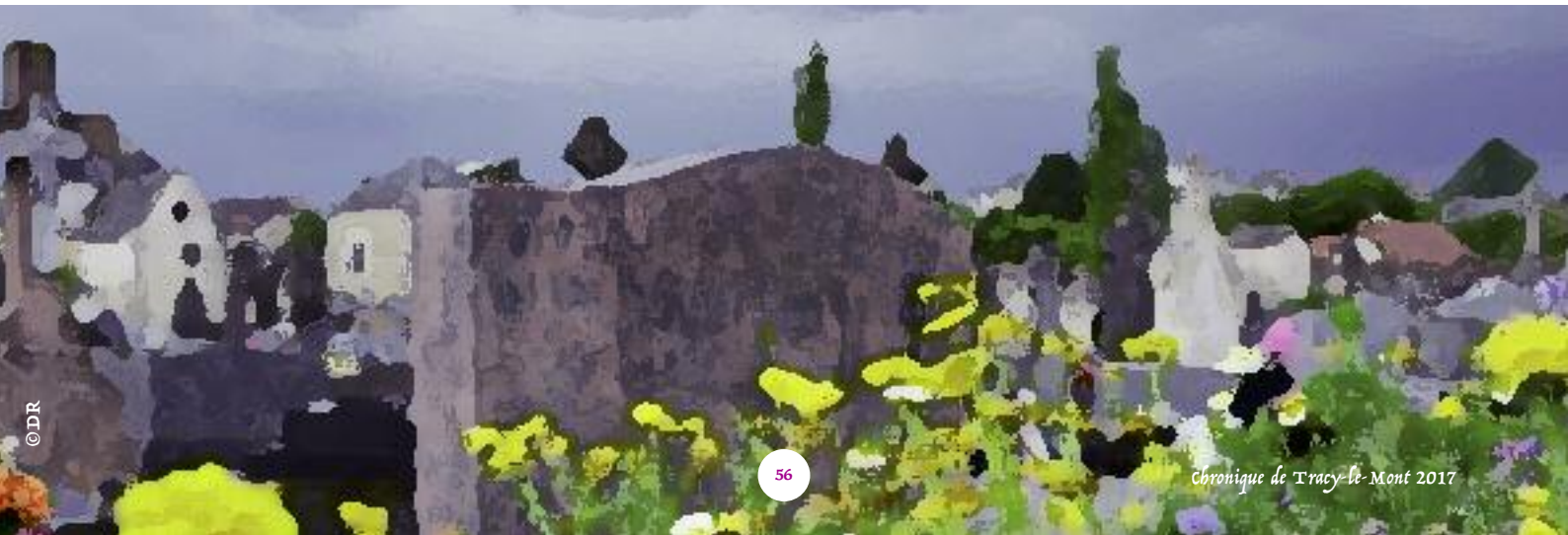

Tracy Tennis

Venez nous rejoindre au sein de l'association Tracy Tennis dans une ambiance conviviale et détendue.

Vous pourrez pratiquer ce sport en famille et échanger quelques balles.

TARIFS

Adulte : **30 €** — Couple : **50 €**
Étudiant : **20 €** — -16 ans : **20 €**

LE BUREAU

Président : **Jean-Louis GOURDON**
Trésorier : **Philippe MOURET**
Secrétaire : **Céline MOURET**

Le tarif comprend la cotisation annuelle et l'assurance. Pensez à renouveler votre adhésion avant fin mai 2018 !

Vous pouvez nous contacter : 03 44 75 62 80

Les enfants des 2 Tracy

Nous avons clôturé l'année scolaire 2016/2017 et notre troisième année de manifestations par la première Kermesse groupée du RPI, la manifestation la plus attendue de l'année pour de nombreuses familles.

Ce jour fut un peu gâché par une météo capricieuse, mais malgré tout, un grand moment de partage et de convivialité pour tous.

Le début de l'année scolaire fut compliqué et nous avons bien cru devoir fermer l'association par un manque de bénévoles et de personnes voulant intégrer le conseil d'administration ainsi que le bureau. Mais grâce à une mobilisation inouïe des parents du RPI, nous avons pu créer celui-ci et continuer ce beau projet qui est de soutenir les instituteurs dans leurs projets scolaires (sorties de classe, matériels sportifs ou pédagogiques).

Grâce à cette mobilisation, nous allons pouvoir vous proposer plusieurs manifestations sur les prochains mois.

À VOS AGENDAS

Vente de gâteaux chaque vendredi avant les vacances scolaires.

Loto, le dimanche 11 février 2018.

Fête de la Tarte en mars (date à définir).

Traditionnelle **Vente de fleurs** le 19 mai.

Une **marche** et un **pique-nique** (date à définir).

Et pour clôturer cette belle année scolaire la **Kermesse** commune, le 30 juin 2018.

Courriel : enfantsdes2tracy@gmail.com

Blog : http://enfantsdes2tracy.blogspot.fr

Facebook : les enfants des 2 tracy

Nous vous rappelons que l'association (loi 1901) **Les Enfants des 2 Tracy**, a pour but d'accompagner les enseignants du RPI dans le financement et l'organisation de

Kermesse de toutes les écoles

manifestations et de projets pédagogiques. Grâce à vous, l'association a reversé aux écoles du RPI 2 200 € (200 € par classe) l'an dernier, ce qui a permis de financer des sorties scolaires supplémentaires, l'achat de matériels sportifs et pédagogiques.

Merci à tous les parents, les municipalités et les habitants des 2 Tracy de nous accompagner dans ce projet pour **Les Enfants des 2 Tracy** !

Trasso Boutchou

En 2017, ce sont 140 familles et 227 enfants qui ont bénéficié des services de Trasso Boutchou. Malgré des changements notoires, indépendants de leur volonté, les 11 administrateurs-bénévoles et 8 salariés permanents ont souhaité répondre au mieux à la demande et maintenir une prestation de qualité.

Accueil périscolaire/cantine

Tous les jours d'école, une trentaine d'enfants ont participé à l'accueil du matin et soir. Malgré que les arrivées et départs soient échelonnés, les animateurs se sont adaptés aux rythmes et envies des enfants. Chacun pouvait s'orienter soit vers une activité proposée, soit vers l'espace de lecture ou de jeux symboliques, ou de jeux de société. En 2017, l'ensemble des activités reposait sur un thème par cycle : Disney, les jeux vidéo, les plateaux TV, le cirque et les 4 saisons. La salle d'activités place Loonen était décorée en conséquence.

Les midis, une centaine d'enfants ont mangé et participé à un temps d'animation. En 2017, les activités étaient proposées par les animateurs ou les enfants, sans être planifiées, sauf pour « Un incroyable talent », « The Voice » et « une boum » de fin d'année. Depuis septembre, un nouveau prestataire prépare les repas : La Normande, qui met au menu un produit bio par jour.

Les activités péri-éducatives (APE)

Au premier semestre, tous les vendredi scolaires, de 14 h à 17 h, les APE ont été organisées. En moyenne, 127 enfants y étaient inscrits par cycle (dont 90 primaires et 37 maternelles). Animateurs, ATSEM et intervenants extérieurs ont proposé des activités sur le thème choisi : « Le tour du monde ». Les enfants ont donc découvert les pays à travers le sport, l'anglais ou l'espagnol, la musique, les jeux de société mais aussi de grands jeux (Koh Lanta) et des activités manuelles (BD, scrapbooking, décors, masque, etc.). Les activités ont été valorisées lors de la kermesse, par une exposition et lors du dernier vendredi, par un spectacle des maternelles.

Suite au retour de la semaine d'école à 4 jours, les APE n'ont pas été reconduites à la rentrée de septembre et l'accueil périscolaire du mercredi après-midi est devenu un accueil de loisirs sur la journée.

Mercredi

Au premier semestre, les mercredi étaient sur la demi-journée puis au second, sur la journée. Environ 25 à 30 enfants y ont participé. Le matin, les animateurs proposaient chacun un projet d'animation sur le thème « Bien-être et environnement » : sport, art visuel, jardin et composteur, avec le concours d'associations locales (Tracy Environnement et les rencontres). Les enfants avaient le choix de leurs activités. L'après-midi, sur les thèmes identiques qu'en périscolaire, petits et grands, ont fait des activités manuelles, des petits et grands jeux (Maxi quizz, Pac-Man géant, Secret story, Le mystère de M. Loyal) et des sorties pédagogiques (cinéma, bibliothèque, piscine, patinoire, école du cirque et forêt) adaptées à leurs âges. Un intervenant est également venu pour qu'ils fabriquent leur jus de pommes.

Accueil de loisirs et séjours

Les accueils de loisirs ont eu lieu pendant toutes les vacances scolaires. Aux petites vacances, ce sont environ 20 à 30 enfants qui en ont bénéficié. Comme pour les mercredi, des activités manuelles (planche de surf, panneau de plage, dentier de Dracula), des petits et grands jeux (La malédiction du Black Pearl, Grand splatch, défilé d'Halloween) et sorties (Aquarium de Paris, accrobranche, forêt et piscine) étaient proposées. En 2017, elles s'inscrivaient dans chaque thème choisi : Pirates des Caraïbes, Vive les vacances et Les légendes d'Halloween.

Spong Ball avec les jeunes

Camping à Fort-Mahon Plage

Sortie à l'Aquarium de Paris

Char à voile en séjour « Mer »

Sortie au Bowling

Garder Tracy vivant

En juillet, une soixantaine d'enfants de 3 à 15 ans y étaient inscrits. Les activités s'inscrivaient dans le thème choisi : le cinéma. Pour les 3-11 ans, les animateurs proposaient des activités et sorties selon les tranches d'âge : cluedo, olympiades, parc des félins, village estival, piscine, parc du château et cinéma. Et pour les 11-15 ans, le planning d'activités a été réalisé à la semaine avec les jeunes, sur la base d'un budget alloué : troc patate, loup garou, gamelle, balle aux prisonniers, spong ball, karting/laser, cinéma, accrobranche, et piscine. De plus, ont été organisés une nuitée au centre pour les maternelles, un mini-séjour équestre (3 jours/2 nuits) au gite de la Musarde pour les 6-8 ans et un séjour mer (5 jours/4 nuits) en camping à Fort-Mahon Plage, pour les 8-15 ans, dont l'activité phare était le char à voile. Pour l'ensemble des enfants, les activités ont été valorisées lors d'un Casino et du Festival de Cannes le mardi 25 juillet.

Défilé d'Halloween

Vacances d'octobre

ANIMATION LOCALE

Un rallye familial Walt Disney a eu lieu le 14 mai 2017. 78 adultes et enfants y ont participé. Malgré les aléas du mauvais temps et le refuge dans la salle Victor-de-l'Aigle, l'ensemble des participants a été ravi d'avoir partagé un moment ludique en famille.

À VOS AGENDAS

Assemblée générale le 25 janvier 2018

Animation locale le dimanche 8 avril 2018

Fête de Trasso le 29 juin 2018

Traces & Cie

56 rue de Nervaise
Mél : contact@traces-et-cie.org – Tél. : 03 44 75 38 39
Site : traces-et-cie.org

Le rendez-vous était donné alors nous voici encore une fois. Si tous les dossiers en cours avancent, force est de contater qu'ils n'avancent pas aussi vite que ce que nous escomptions... Disons que 2017 aura été un faux départ et gageons que 2018 sera le bon. Cela ne nous a pas empêché de vivre quelques chaudes soirées aux côtés d'artistes très attachants. Jugez plutôt. Mais avant cela...

**nous vous souhaitons à tous une année 2018
bien meilleure que 2017 et bien moins bonne que 2019.**

MUSIQUE

MUSICALE HORLOGE

Cette année encore, en plus des groupes habitués à l'Horloge, de nouveaux groupes sont venus étoffer la programmation de la salle dont quelques très agréables surprises.

- **Henen & The Milay Band**, Reggae (HdF)
- **Helen Juren + Kelka**, Chanson française (RP)

Henen & The Milay Band

- **No Water Please**, Punk Jazz (60)
- **Monsieur & tout un orchestre**, Chanson swing (60)
- **Tram des Balkans**, Musique du monde (69)

Helen Juren

- **Yoanna**, Chanson française (38)
- **Möng** Musique du monde (24)
  + Mehaa, Chanson/Folk (HdF)
- **Echoes In The Dark**, Pop-Rock (02)
- **David Lafore**, Chanson française (30)
  + Mehaa, Chanson/Folk (HdF)
- **Ruffian & the Fyahstones**, Reggae (RP)

No Water Please

Yoanna

Möng

LA FÊTE DE LA FÉE VRILLÉE [11 mars]

Sept ans que **Charge 69** n'était plus venu à la Fête de la Fée vrillée. On aurait pu croire que l'âge aidant, ils se seraient calmés... mais non. La même pêche, la même volonté de donner le meilleur de soi pour une soirée punky des plus remuantes. Avant cela, **Les Kroutes** de Creil avaient ouvert la soirée et **Social Diktat**, de l'Aisne avaient enchaîné ou plutôt déchaîné la salle.

Malgré l'ambiance électrique, il y a toujours cette sensation particulière à la **Fête de la Fée vrillée**. Décontraction, bonne humeur et euphorie. Les tracas de la vie quotidienne sont à la remise et tout le monde est là pour passer une soirée certe agitée, bruyante, arrosée mais ô combien nécessaire.

Social Diktat

Les Kroutes

Charge 69

LE PICARD ENCHANTÉ [13 mai]

Ce festival de la chanson française, est une soirée qui, comme son nom l'indique, met à l'honneur la chanson française. Trois groupes se produisent sur la scène de l'Horloge et malgré les styles très différents des artistes, nous vivons une soirée amicale et fraternelle faite parfois de découvertes – comme ce fut encore une fois le cas avec Loïc Desplanques, mais toujours de retrouvailles, de sourires, de plaisir et de bien-être.

Ali Danel

Denis Muller

Loïc Desplanques

Artistes, techniciens, bénévoles et amis du Picard enchanté

FESTIVAL HAUTE FRÉQUENCE [19 novembre]

Pour cette seconde édition, nous avions envie d'inviter un groupe d'audience internationale. En plus de **Sclavine**, duo d'Amiens que le public a particulièrement apprécié et **la Mordue**, habituée de l'Horloge, notre choix s'est porté sur **Paris Combo**. Pour nous, c'était une gageure. Qu'un groupe comme celui-ci accepte de se déplacer à Tracy-le-Mont, qui plus est, dans une toute petite salle, c'était inespéré. Encore fallait-il que la Région nous suive. Elle nous a suivi, grand merci à elle et Paris Combo a accepté notre offre. Incroyable ! Nous étions aux anges. L'Horloge fut comble et la soirée fut sensationnelle. Nous avions inviter aussi **Violaine** et son camion restaurant **le Tartatine** a venir nous faire gouter sa cuisine faite de produits locaux. Résultat : elle nous accompagnera dorénavant à chaque évènement.

La Mordue

Sclavine

Paris Combo

INTERVENTIONS PÉDAGOGIQUES...

Un bonheur n'arrivant jamais seul, la Région nous donne, à cette occasion, la possibilité de mettre en place des interventions pédagogiques, et si d'habitude, ce sont les primaires qui en bénéficient, cette année, les maternelles en ont aussi profité. Nous essaierons à présent, de les faire participer chaque fois que cela sera possible.

Tout le monde était au rendez-vous

La Mordue *à la maternelle du Val-Mont*

La Mordue *à l'école Lucien Genaille.*

Sclavine *à l'école Jean Couvert*

ARTS PLASTIQUES

ART D'HEURE

Plurielles : une exposition comme on en a rarement vu à l'Horloge. Dense, signifiante avec un petit air rétro style « années trente ». Une cinquantaine de visiteurs au vernissage, puis de deux à dix personnes par jour. La visite de l'Atelier Arts plastiques «enfants » et enfin, une trentaine de visiteurs pour la clôture.

Pendant un mois, les artistes José LANTERI-DENIZOT (peintre) et Henriette CAZÉ (vannière) ont transformé l'Horloge en une sorte de caverne d'Ali Baba ou d'atelier de vieil alchimiste. Il y avait des toiles partout, de toutes les tailles, de toutes les formes, certaines mêlant peinture et broderie. Et au milieu de cette explosion de couleurs, on apercevait des œuvres d'osier tressé nous invitant au calme avant de se retrouver devant des sculptures de vannerie, de pierres et de coquillages nous incitant à la méditation comme par exemple, ce groupe de six danseuses qui se mouvaient aux courants d'air produits par les passages des visiteurs. Ballets très réussis et très esthétiques.

Œuvres d'Henriette Cazé

Œuvres de José Lanteri-Denizot

Visite de l'atelier Arts plastiques « Enfants » en présence de l'artiste.

De plus, accompagnées de Françoise CHOTARD, sans qui l'exposition n'aurait pas eu lieu, les artistes ont lu des textes traitant de l'art et de la difficulté de créer. Tout cela dans une ambiance plutôt bon enfant. Merci à elles.

Nous souhaitons développer Art d'heure et accueillir davantage d'artistes/collectifs lors de la saison #23.

THÉÂTRE

GROUPE OUI MAIS NOUS, ALORS MOI JE

Comme nous l'annoncions l'an dernier, **Le voyageur sans bagage** de Jean ANOUILH a poursuivi sa route avec les représentations de Berneuil-sur-Aisne, Nampcel et Trosly-Breuil puis à Margny-lès-Compiègne pour le festival **Côté Jardin** organisée par **Amathéa 60** et enfin à Chevrières à l'invitation de la librairie associative **Graines de mots**. Le travail sur **Le baladin du monde occidental** de John Millington SYNGE, dramaturge et poète irlandais du XIXe siècle se poursuit et nous espérons en montrer un ou deux actes fin juin 2018. **Avis aux amateurs !**

Le baladin du monde occidental. Photos de répétition.

Garder Tracy vivant

ATELIER THÉÂTRE «ENFANTS»

Cette année, il n'y avait que trois enfants à l'atelier dirigé par Martine ROUSSARIE. Cela leur a permis de prendre leur temps pour peaufiner leur nouveau spectacle **Comme les grands** de Johann CORBARD. Une série de saynètes où ce sont les enfants qui éduquent les parents. Hilarant.

Cela fait « une paire d'années » maintenant que ces trois-là se connaissent et pratiquent le théâtre ensemble. Si dans la vie de tous les jours, cela n'est pas forcément flagrant, sur scène, cela saute aux yeux. Complicité, diction et naturel font qu'à chaque fois, on les écoute, on les regarde et on rit de leurs bêtises.

Lors de la représentation de fin d'année à l'Horloge

Côté cour, sur la scène du centre socioculturel

Contes avec Nous, avant Véronique DE MIOMANDRE

ATELIER THÉÂTRE ADULTES

Si nous avons bien joué **Un p'tit Bukowski ?** lors de Côté Jardin organisé par Amathéa 60 à Margny-lès-Compiègne, contrairement à ce que nous écrivions l'an dernier l'an dernier, vous n'avez pu voir ce spectacle à l'Horloge. En effet, les cours de nos vies respectives nous ont empêché de nous revoir avant que 2017 ne s'achève. Qu'à cela ne tienne, nous avons enfin repris les répétitions et nous serons fin prêts à vous accueillir.

En attendant, d'autres troupes auront foulé les planches de l'Horloge pour nôtre plus grand plaisir et nous l'espérons, du vôtre aussi.

PARTENARIAT

CÔTÉ COUR AVEC AMATHÉA 60

De retour à Tracy-le-Mont après une escapade à Crisolles, Côté Cour, Rencontres Théâtre Jeunes s'est déroulé les 1er et 2 avril au Centre socioculturel. Comme d'habitude, le samedi après-midi était consacré aux ateliers dirigés par des professionnels et après un repas pris ensemble, nous avons assisté au spectacle du soir ouvert au public. Cette année nous avions invité **Lino le disloqué**. Le dimanche, c'étaient les troupes enfants qui se produisaient sur la même scène.

Contact Amathéa 60
Tél. : 03 44 75 38 39 - Courriel : amathea60@orange.fr
Site : http://amathea60.free.fr

Lino le disloqué

Une partie des élèves de l'atelier de Ressons-sur-Matz

L'atelier marionnettes dirigé par Louise FRANJUS

Les Horlogers

CONCORDIA

Comme chaque année maitenant, nous avons reçu le groupe Concordia à l'Horloge. Mais si d'habitude, c'est plutôt pour échanger, jouer, lire, écouter de la musique, naviguer sur la toile, plaisanter..., cette année, en plus de leurs travaux et de leurs sorties, ils nous avaient préparé, seuls ou en petits groupes, un vrai festival mondial de la culture. Il faut dire qu'ils étaient accompagnés et dirigés par Alou, artiste sénégalais. La soirée fut forte en émotions. Nous avons eu droit à la lecture d'un texte en français écrit par une adolescente du groupe, de la chanson (en russe) accompagnée d'un ukulélé, de la musique pakistanaise, de la danse (smurf), des claquettes avec mains, table, et tasses, un duo accompagné d'une pianiste et un final ou tous ensemble ont chanté, rythmés par Alou au djembé. Personne dans le public n'avait imaginé assister à une soirée de cette qualité. Une vraie belle soirée comme on les aime.

Merci aux jeunes et aux accompagnateurs pour le travail fourni, en espérant que l'an prochain le nouveau groupe Concordia soit aussi artistiquement disposé.

CONTES AVEC NOUS

Année impaire oblige, nous avons installé la scène, mis en place l'éclairage et la sonorisation, histoire d'accueillir dans les meilleures conditions **Véronique** DE MIOMANDRE, conteuse sélectionnée par la Médiathèque départementale de l'Oise et invité l'Atelier Théâtre « enfants » de Traces & Cie pour une représentation de **Comme les grands** de Johann CORBARD (voir comptes-rendu, pages 27 et 37).

SOIRÉES

Cette année encore, nous avons organisé quelques soirées autour de personnages ou de faits historiques.

AST Amicale Sportive de Tracy-le-Mont

Nous comptons cette saison 2017/2018, un effectif de 160 licenciés avec deux équipes séniors conduites par Éric Broussin entraineur, huit équipes de jeunes conduites par Frédéric Morel responsable des jeunes et pour la première fois depuis la création du club une équipe féminine sous la responsabilité du président du club Éric Venditti.

Tout cela conduit par une équipe de 20 dirigeants qui gère au mieux à l'année le bon fonctionnement du club, entretien du club house, des terrains, des équipements et matériels....

Pour la saison nous avons pour ambition de faire monter dans la division supérieure nos équipes séniors et de continuer à transmettre nos valeurs du football aux plus jeunes.

Pour réussir à récompenser nos jeunes footballeurs nous recherchons toujours des sponsors qui nous permettent de représenter les couleurs de notre club et de notre village à travers nos déplacements.

Nous continuons à organiser des manifestations tout au long de l'année et pour clôturer la saison nous organiserons la fête du football avec nos tournois le weekend des 16 et 17 juin au stade, des concours de pétanque, la brocante le 15 juillet...

Nous comptons sur les tracotins pour leurs soutiens et leurs participations à nos manifestations.

L'ENSEMBLE DES LICENCIÉS VOUS SOUHAITE UNE BONNE ANNÉE 2018.

UFTTM *Union fraternelle des tireurs de Tracy-le-Mont*

Les évènements de l'année 2017

Cette année, l'UFTTM a célébré son 130ème anniversaire. Un moment inoubliable ! La fête s'est déroulée dans la salle communale qui nous a été aimablement prêtée par la municipalité de Tracy-le-Mont. Nous avons eu la participation d'un peu plus de cent personnes, une franche réussite !

Notre équipe de tireurs au pistolet à 25 m s'est qualifiée pour participer aux championnats de France. Les épreuves se sont déroulées à Bordeaux où il a fait très chaud !

Nos trois tireurs (D. Langlois, C. Martin et C. Kléo) ont fait preuve d'une grande maîtrise de cette discipline, ils ont brillamment pris la première place sur le podium.

De l'or pour les braves !

Comme chaque année l'UFTTM a proposé aux jeunes de Concordia une séance d'initiation au tir à 10 m.

Dans la joie et la bonne humeur, l'ensemble du groupe a participé à cette rencontre riche en contacts entre jeunes venus de différents pays tels que Russie, Ukraine, Autriche, et bien d'autres encore.

G. Huchet
Président de l'UFTTM

Les jeunes de Concordia à l'exercice

Les archers vous saluent...

Quelques lignes pour résumer nos activités de l'année.

NOS SORTIES

Comme à l'accoutumée, cette année la Compagnie d'arc a participé à de nombreux tirs organisés par les Compagnies voisines, Salency, Chiry-Ourscamp, Larbroye, Choisy-au-Bac, Cambronne, Cuise-la-Motte, pour des Tirs à thèmes (aux pruneaux, aux saucissons, aux lots, etc.)

Ces compagnies nous ont répondu en venant très nombreuses et dans une bonne ambiance au Tir à la Capsule les 8, 9 et 10 septembre avec une nocturne le 8.

INITIATION AU TIR À L'ARC EN EXTÉRIEUR

Les 3 et 4 juin pour la Commémoration de la Libération de Nampcel en 1917 et l'Abri du Kronprinz nous avons installé un atelier découverte du tir à l'arc.

Le 14 juillet, lors de la Fête nationale nous organisons une initiation au tir à l'arc qui rencontre un réel succès auprès des jeunes mais aussi des moins jeunes.

FIDÈLES À NOS TRADITIONS

LA FÊTE DE LA SAINT-SÉBASTIEN

Le 21 janvier, la Compagnie d'arc rend les honneurs aux morts pour la France en déposant une gerbe de fleurs au pied du monument aux morts.

Le lendemain, les archers assistent à la messe de la Saint-Sébastien (Saint patron des archers) et sont conviés au repas dansant traditionnel à la salle des fêtes (ouvert à tous sur réservation).

LE BOUQUET PROVINCIAL

Le 21 mai à Condé-Sainte-Libiaire (77).

Trés beau temps et tout commence par un pique-nique convivial. Ensuite chaque Compagnie présente son drapeau, puis les archers défilent dans les rues de la ville.

Le 26 aout nous nous retrouvons au Jeu d'Arc à Condé-Sainte-Libiaire pour le Tir du Bouquet.

LE TIR À L'OISEAU

Le Lundi de Pâques 17 avril.

Comme en 2016, nous n'avons pu tirer l'oiseau sur une perche mais sur une butte au jeu d'arc. C'est Francis DEVILLERS qui au bout de la treizième flèche abat l'oiseau et devient Roy 2017.

Le Roy 2017 s'est rendu à Carlepont le 8 mai pour « Oiseau de Ronde ».

LE TIR BEURSAULT

La Compagnie d'arc de Tracy pratique principalement le tir Beursault. Pour plus d'infos, vous pouvez visiter le site suivant : www.ffta.fr/pratiquer/disciplines-officielles-et-nouvelles-pratiques/le-tir-beursault

La coupe d'hiver 2016/2017 qui commence en novembre 2016 pour se terminer en mars 2017 nous a permis de rencontrer les Cies de Compiègne et Pontoise-lès-Noyon. Nous nous sommes classés 1er du groupe. Malheureusement aucun archer de la Cie n'a brillé au championnat de Ronde Beursault qui s'est déroulé le 3 septembre.

De la concentration mais aussi un moment de détente, de calme et de convivialité, c'est cela que l'on vient chercher à la Cie d'arc de Tracy-le-Mont et les activités ne manquent pas chez les archers.

De nouvelles adhésions seraient les bienvenues.

TARIF DES LICENCES

Club (uniquement au jeu d'arc de Tracy) 62 €.
Licence compétition 74 €.

POUR NOUS JOINDRE

Jacques VOUTCHKOVITCH : 03 44 75 31 18
Francis DEVILLERS : 06 64 38 48 15

Au jeu d'arc le mercredi à partir de 17 h 30 jusqu'à 19 h.
Des arcs d'initiation sont disponibles.

Informations utiles

Assistance sociale

L'activité du service médico-social

- ASSISTANCE SOCIALE
- PMI
- RELAIS AUTONOMIE DES PERSONNES

Pour toutes demandes : 03 44 10 43 30
Maison départementale de la solidarité
8 bis rue Clément Bayer - 60200 Compiègne

Conciliateur

Depuis le 1er janvier 2017 il n'y a plus de justice de proximité.

Les personnes doivent systématiquement voir un conciliateur pour tout conflit, tout différend entre particuliers (divorce, succession, copropriété, locataire-propriétaire, limites de plantations, factures à recouvrer, etc.).

En cas de non conciliation le dossier passera dans les mains du juge.

Les permanences ont lieu à l'annexe du Tribunal d'Instance de Compiègne, rue de la Sous-Préfecture, petite chancellerie, bureau 209.

Conciliateurs : **M. Bonat** - lundi de 9 h 30 à 11 h 30
M. Duchaussoy - mardi et jeudi de 9 h 30 à 11 h 30

Il est préférable de prendre rendez-vous afin d'éviter une trop longue attente au : 03 44 23 47 88.

© DR.

Commerçants-Artisans-Entreprises
Services de proximité

ARCHITECTE

ATELIER GC - Catherine GUESNIER, Architecte D.P.L.G
124 rue de la Montagne. Tél. : 07 89 43 17 23
Mél. : ateliergc.catherineguesnier@orange.fr

ARTISTE PEINTRE

Victor VALENTE - 138 chemin de la Croix Blanche.
Tél. : 03 44 75 42 54 - Mél. : vittorevalente@free.fr
Site : www.victor-valente.com

BOISSONS - DISTRIBUTEUR-GROSSITE

LA CAVE DE TRACY - 56 rue de Nervaise. Tél. : 03 44 75 30 71
ou 07 60 08 52 79 - Mél. : rib1benoit@gmail.com

BOULANGERIE - PÂTISSERIE

LES TROIS ÉPIS - 26 rue de la Cense. Tél. : 03 44 23 04 20

BUREAU D'ÉTUDE

TERRE À TERRE - 35 rue de la Cense. Tél. : 03 44 23 23 30
Bureau d'étude géotechnique, étude de sols

CAFÉ-TABAC

LE TRACY - 431 Grande rue. Tél. : 03 44 41 11 78

CHAMBRE D'HÔTES

LA MAISON BLEUE - 2 rue Saint-Antoine. Tél. : 03 44 36 78 30
ou 06 64 28 12 22 - Mél. : reservation@chambredhotes-tracy-oise.fr
Site : www.chambredhotes-tracy-oise.fr

COIFFURE - ESTHÉTIQUE

HAGIEL - 15 rue de la Cense. Tél. : 03 44 23 84 19
LA GRI'F D'ÉMILIE - Prothésiste ongulaire - 344 rue de Choisy.
Tél. : 06 73 20 36 07 - Mél. : lagrifdemilie@hotmail.fr
LAZZARO ÉNERGIE - Tél. : 06 83 42 46 39 - Mél. : mcdsv@orange.fr
LE SALON DES GENTLEMEN - Coiffeur-Barbier
353 Grande rue. Tél : 06 80 60 61 00 ou 09 60 52 15 95
LES CISEAUX DE CÉLINE - 140 rue des Cornouillers.
Tél. : 06 81 98 12 30

CONSTRUCTION - RÉNOVATION - TRAVAUX DU BÂTIMENT

Entreprise MARTINS & FILS - 1157 rue de Bailly. Tél. : 03 44 75 29 46
PROPLACOISE - 478 rue de Nervaise.
Tél. : 03 60 40 49 97 ou 06 84 79 20 34
Mél. : proplacoise@gmail.com - Site : www.proplacoise.com
TARDIEU MAÇONNERIE PAYSAGÈRE - 182 rue du Point du Jour.
Tél : 03 44 76 10 07 ou 06 82 87 40 62
Fax : 09 64 46 44 25 - Mél. : tmp.tardieu@orange.fr
UNIKA - 349 rue de Nervaise. Tél./Fax : 03 44 75 40 16

CONFECTION POUR ENFANTS

MA PETITE COUTURE
Tél. : 06 89 02 53 41 - Mél. : contact@mapetitecouture.com
Site : www.mapetitecouture.com

CRÉATION, CONSEILS POUR JARDIN

Greg LABESSE - 53 rue de Choisy. Tél. : 06 84 14 26 52
Mél. : greg.conseil.jardin@sfr.fr

ÉLECTRICITÉ GÉNÉRALE

EURL RÉNOVÉLEC - M. Philippe RAYER - 35 impasse de la Terre dure.
Tél. : 06 31 57 79 14 - Mél. : eurlrenovelec@orange.fr

ÉLEVAGE DE CHIENS

LES LILABELLES - Mme Patricia LOUIS
Chemin de l'Écafaut. Tél. : 06 07 90 54 32 ou 06 09 40 62 49

GARAGE

MOTRIO - 19 rue du Moulin. Tél. : 03 60 45 21 17
TRACY AUTO - PRO CAR DÉBOSSELAGE -
Rue de la Cense. Tél. : 07 67 19 18 06

INFOGRAPHIE/IMPRESSION

ARF - Alfredo FIALE
323 rue Roger Salengro. Tél. : 06 22 77 03 23
Mél. : afi@aphania.com

INGÉNIERIE

DELTEC INGÉNIERIE
35 rue de la Cense. Tél. : 03 44 23 07 32

MENUISERIE BOIS/PVC/ALU - CHARPENTE TRADITIONNELLE

ALLIANCE FERMETURE - 1096 rue de Bailly.
Tél. : 03 44 30 08 97 - Fax : 03 44 30 08 98
SARL BOISSET - 63 rue d'Attichy. Tél./Fax : 03 44 75 38 62
CHIC FERMETURES - 15 place Léon Blum. Tél. : 03 44 75 26 90

MÉTALLERIE- SERRURERIE - FERRONNERIE

AZEVEDO SERGE MÉTALLERIE
56 rue de Nervaise. Tél./Fax : 03 44 38 13 93

PÊCHE

ÉTANGS DE LA FOLIE - Rue de Choisy.
Tél. : 06 25 29 68 96 - Site : www.lesetangsdelafolie.com

PEINTURE - DÉCORATION

Frédéric BOISSET - 63 rue d'Attichy. Tél./Fax : 03 44 75 38 62
Laurent LIÉNARD - 64 rue de la Montagne. Tél. : 03 44 75 21 36

PHARMACIE

PHARMACIE DE NERVAISE
207 rue de Bailly. Tél. : 03 44 75 20 37 - Fax : 03 44 75 02 75
Site : www.pharmonweb.com/pharmacie-de-nervaise

PHOTOGRAPHIES SPÉCIALISÉES

SPHEERIC - 166 rue Roger Salengro. Tél. : 06 27 47 08 39
Mél. : contact@spheeric.fr - Site : www.spheeric.fr

PIZZERIA ITINÉRANTE

L'ANDINE - Rue de la Cense le samedi soir. Tél. : 07 87 46 90 20

POMPES FUNÈBRES - MARBRERIE - CHAMBRE FUNÉRAIRE

POMPES FUNÈBRES LANGLOIS - 96 rue de la Flouriette.
Tél. : 03 44 75 28 59 ou 09 60 51 43 79

RAMONAGE

Christophe BRASSEUR - 257 rue Roger Salengro. Tél. : 03 44 75 42 02

RAVALEMENT

SARL MAIA - 111 rue du Point du Jour.
Tél. : 03 44 75 36 74 - Fax : 03 44 75 43 41

SERVICE AUX PARTICULIERS

BRICE GUÊPES SERVICES - Tél. : 06 76 74 49 98
Stéphane PETIT - Travaux, jardinage, entretien, petits dépannages
Tél. : 06 95 34 73 94 - Site : www.spetit-sap.com
SMS MultiServices - 85 rue du Jeu d'Arc. Tél : 03 44 83 78 35
ou 07 82 42 16 88. Mél. : sms.multiservices@outlook.fr

SOLS

SOLS 60 - Michel ISAMBERT - 371 rue de Bernanval.
Tél. : 06 69 65 81 34 ou 03 44 75 35 49 - Mél. : sols60@wanadoo.fr

SUPÉRETTE

PROXI - 36 rue de la Cense. Tél. : 09 81 19 29 39

TAXI

TAXI SAINT-CRÉPIN - Tél : 03 44 75 33 82 ou 06 86 69 42 36
Mél. : demanetgerardroger@gmail.com

TRADUCTEUR TECHNIQUE ET SCIENTIFIQUE (Anglais-Allemand)

Christophe SAWEZYN - 169 rue du 8 mai. Tél. : 03 44 75 62 28

STAND D'EXPOSITION

LEMAÎTRE STAND - 369 route de Bailly. Tél. : 03 44 75 38 40

Renseignements utiles

SAMU 15
POLICE 17
POMPIERS 18
SANS ABRI 115
ENFANCE MALTRAITÉE 119
GENDARMERIE D'ATTICHY 03 44 42 75 17
GENDARMERIE DE CHOISY-AU-BAC 03 44 85 42 17
GENDARMERIE DE RIBÉCOURT 03 44 75 82 17

SALLES VICTOR-DE-L'AIGLE

Pour tout renseignement et location :
mairie de Tracy-le-Mont au 03 44 75 23 05.

CULTE CATHOLIQUE

Curé de la paroisse : Père Guy-Marie TAVIGNOT
Tél. : 03 44 75 72 09

Messes à l'église Saint-Brice de Tracy-le-Mont.
Le 2e samedi du mois à 18 h.
Le 3e dimanche du mois à 10 h.

Permanence du curé : le vendredi matin de 10 h à 12 h, 10 rue du Général de Gaulle à Carlepont (Maison paroissiale).

POMPES FUNÈBRES LANGLOIS

96 rue de la Flouriette - Tél. : 03 44 75 28 59

RAMASSAGE DES ORDURES MÉNAGÈRES

Le lundi matin (bac jaune).
Le mercredi matin (poubelles).
Sortir le bac et les poubelles la veille au soir.

Il n'y a pas de ramassage le 1er janvier, le 1er mai et le 25 décembre.

RAMASSAGE DES DÉCHETS VERTS

Tous les jeudi, du 16 avril au 28 juillet et du 3 septembre au 16 novembre.

Pour tout problème concernant le nettoiement et les ramassages d'ordures diverses, vous devez contacter la Communauté de communes des lisières de l'Oise au 03 44 42 72 25.

EAUX

Les analyses d'eau sont affichées en mairie et disponibles sur le site internet : tracy-le-mont.org

ENSEIGNEMENT

École Jean Couvert 03 44 75 38 06
École Lucien Genaille 03 44 75 33 06
École maternelle du Val-Mont 03 44 75 31 65
École de Tracy-le-Val 03 44 75 34 57

LA POSTE

Tél. : 03 44 75 21 44

Horaires d'ouverture :
Du mardi au vendredi de 9 h à 12 h.
Le samedi de 10 h à 12 h.

SERVICES MÉDICAUX ET PARAMÉDICAUX

MÉDECINS

Dr Huguette FLEUREAU 03 44 75 42 52
Dr Philippe VÉRON 03 44 75 20 03

INFIRMIÈRES

Cabinet de Mmes Isabelle POLAT et Sylvie VÉRON-BRASSINE
Tél. : 03 44 75 44 44

PHARMACIE DE NERVAISE

Mme et M. POULEUR 03 44 75 20 37
Fermée le lundi matin et le samedi après-midi à partir de 16 h.

PHARMACIES DE GARDE

Pour obtenir les coordonnées de la pharmacie de garde, appelez le 32 37.

KINÉSITHÉRAPEUTES

Mme THÉRY-DESCHAMPS 03 44 75 31 79
À partir de 15 h sauf le mercredi de 9 h 30 à 12 h.
Mme BEYLS-BOUQUIAUX ..... Le matin au : 03 44 75 31 79

OSTÉOPATHE

M. Thibault MARCHAND 06 20 70 76 89
Mél. : marchand.thibault@hotmail.fr

PÉDICURE-PODOLOGUE

Mme LUC 03 44 75 06 41

CRC LÉOPOLD BELLAN

470 rue de Choisy 03 44 75 50 00

CENTRE ANTI-POISON

HÔPITAL Ferdinand WIDAL
200 rue du Faubourg Saint-Denis - 75010 Paris.
Tél. : 01 40 05 45 45

SERVICE D'AIDE AUX TOXICOMANES DE L'OISE

Tél. : 03 44 40 27 20

CENTRE D'HYGIÈNE ALIMENTAIRE ET D'ALCOOLÉMIE - CHA

14 square du Colonel Sutterlin - 60200 Compiègne.
Tél. : 03 44 86 00 20

SIDA INFO SERVICE

N° vert : 0800 840 800

HÔPITAUX

CENTRE HOSPITALIER COMPIÈGNE-NOYON
Tél. : 03 44 23 60 00

POLYCLINIQUE SAINT-CÔME
Tél. : 03 44 92 43 43

Liste des pharmacies de garde

COSACIENNE, 90 rue de Royaumont, 60750 Choisy-au-Bac 03 44 40 17 39
DE CUISE-LA-MOTTE, 20 bis, rue du Docteur Moussaud, 60350 Cuise-la-Motte 03 44 85 70 48
DE LA PLACE, 7 place de l'Hôtel de Ville, 60350 Pierrefonds 03 44 42 80 15
DE L'ARONDE, 527 rue Saint-Hilaire, 60150 Coudun 03 44 83 44 45
DE NERVAISE, 207 rue de Bailly, 60170 Tracy-le-Mont 03 44 75 20 37
DE PARIS, 237 rue de Paris, 60170 Ribécourt-Dreslincourt 03 44 76 80 24
DES SOURCES, rue des Sources, 60138 Chiry-Ourscamp 03 44 76 79 69
DE TROSLY-BREUIL, 7 rue Pierre Thiant, CC Intermarché, 60350 Trosly-Breuil 03 44 85 61 18
GILBERGUE, 5 place de la République, 60150 Thourotte 03 44 76 02 26
GINKGO, 22 rue de l'Aronde, 60280 Clairoix 03 44 83 29 00
HAMIK, 4 rue d'Estienne d'Orves, 60150 Thourotte 03 44 76 51 51
JULLIEN, ZAC du Champ Sainte-Croix, rue Bernard Bordier, 60150 Longueil-Annel 03 44 76 01 56
MAREK, 12 rue du Tondu de Metz, 60350 Attichy 03 44 42 10 48
OUTURQUIN, 28 rue des Flandres, 60490 Conchy-les-Pots 03 44 85 07 82
QUENU, 1096 rue Nationale, 60170 Cambronne-lès-Ribécourt 03 44 76 95 35
RÉGIONALE, 114 rue Georges Latapie, 60490 Ressons-sur-Matz 03 44 42 61 55
SAINTENOY, 126 place de la République, 60170 Ribécourt-Dreslincourt 03 44 75 00 09

POUR CONNAITRE LA PHARMACIE DE GARDE APPELEZ LE **32 37**

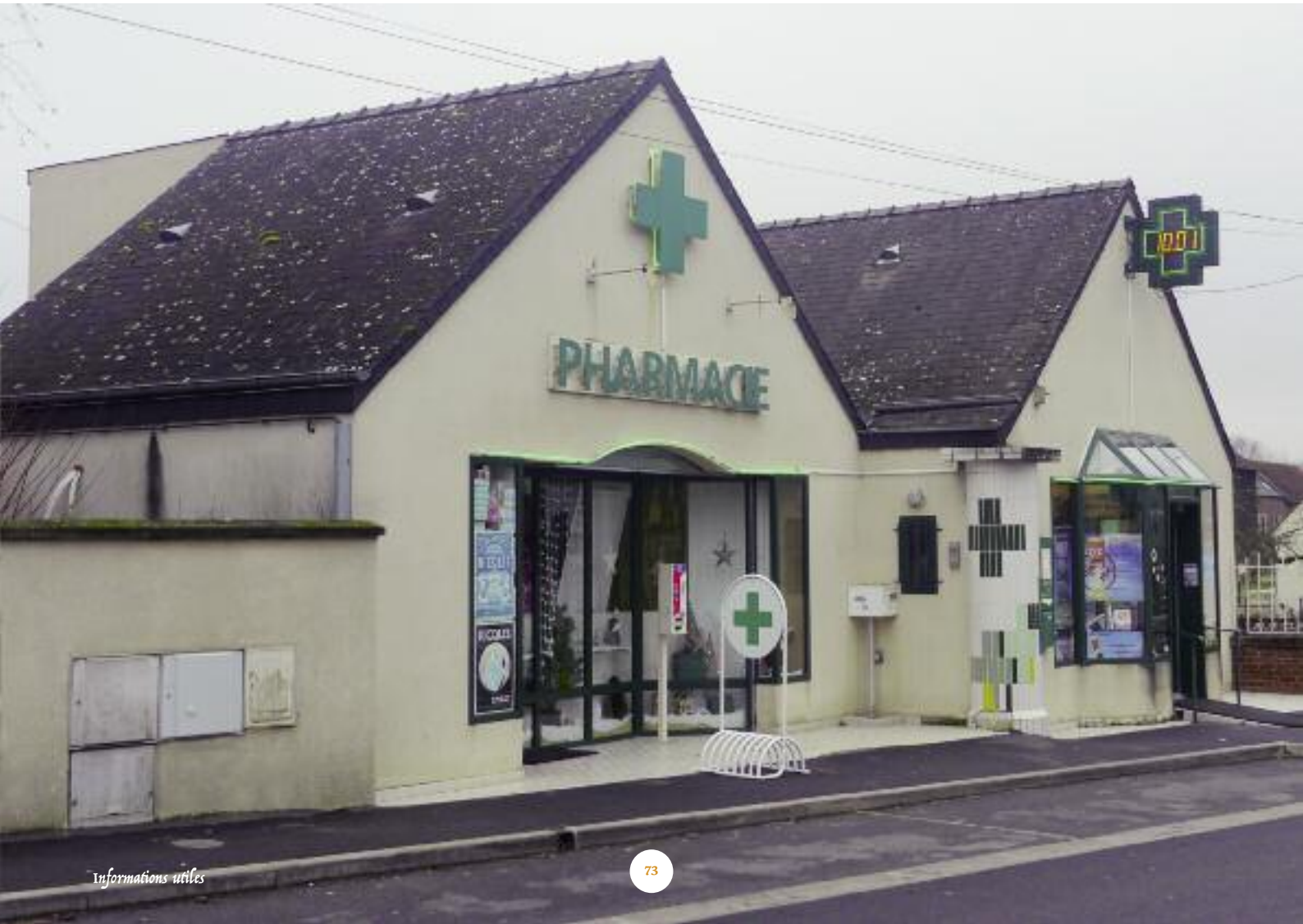

Comment obtenir quoi et qui délivre ?

* Les personnes naturalisées ou nées à l'étranger doivent s'adresser au Ministère des affaires étrangères, Service central d'État-civil, 11 rue de la Maison Blanche, 44941 NANTES Cedex 09.

Les personnes nées dans un département ou territoire d'Outre-mer doivent s'adresser au Ministère de l'Outre-mer, Service de l'État-civil, 27 rue Oudinot, 75700 PARIS.

Pièce désirée	Où s'adresser ?	Pièces à fournir	Observations
Carte nationale d'identité	Mairies de Ribécourt, Attichy, Noyon ou Compiègne	• Cerfa à compléter et signer en mairie OBLIGATOIREMENT au stylo bille noir • 2 photos d'identité récentes • Extrait de naissance ou copie intégrale de l'acte de naissance pour une première demande • Ancienne carte d'identité (si perte ou vol ramener la déclaration + timbre fiscal de 25 €) • Justificatif de domicile de moins de trois mois • Copie du livret de famille	**Plus de Cerfa en mairie de Tracy-le-Mont.** **Pour une personne mineure** • Présence obligatoire du demandeur pour la prise d'empreinte (pour les moins de 13 ans, l'empreinte n'est pas obligatoire). • En cas de divorce ou séparation : copie du jugement correspondant. **Pour une personne hébergée** • Fournir attestation sur l'honneur de l'hébergement.
Autorisation de sortie de territoire (pour un mineur qui se rend à l'étranger, sans être accompagné par un de ses parents)	Document à télécharger sur le site de la préfecture (Cerfa 15646*01).		Elle est de nouveau en vigueur depuis le 15 janvier 2017. Le mineur devra garder ce document accompagné de sa carte d'identité ou passeport et la copie de la pièce d'identité du parent qui a signé l'autorisation.
Passeport biométrique	Mairies de Ribécourt, Attichy, Noyon ou Compiègne	• Cerfa à compléter et signer en mairie OBLIGATOIREMENT au stylo bille noir • 2 photos d'identité récentes • Extrait de naissance ou copie intégrale de l'acte de naissance pour une première demande • **Timbres fiscaux :** 86 € (de 15 à 18 ans : 42 € / - 15 ans : 17 €) • Carte nationale d'identité (si perte ou vol, ramener la déclaration + timbre fiscal de 25 €) • Justificatif de domicile de moins de trois mois • Copie du livret de famille	**Plus de Cerfa en mairie de Tracy-le-Mont.** **Pour une personne mineure** • Présence obligatoire du demandeur pour la prise d'empreinte (pour les moins de 13 ans, l'empreinte n'est pas obligatoire). • En cas de divorce ou séparation : copie du jugement correspondant. **Pour une personne hébergée** • Fournir attestation sur l'honneur de l'hébergement.
Certificat de travail	L'employeur		Il n'a plus à être légalisé.
Certificat de scolarité	Le directeur d'école		
Déclaration de décès	Mairie du lieu de décès	• Livret de famille • Certificat de décès	Durant les 24 heures qui suivent le décès.
Déclaration de naissance	Mairie du lieu de naissance Assurance maladie	• Livret de famille ou Carte d'identité • Certificat du praticien	Dans les 5 jours qui suivent la naissance.
Extrait d'acte de naissance*	Mairie du lieu de naissance	• Indiquer la date de naissance, vos nom et prénoms	Fournir une enveloppe timbrée à l'adresse de votre mairie de résidence.
Extrait d'acte de mariage	Mairie du lieu de mariage	• Indiquer la date du mariage, vos nom et prénoms	Fournir une enveloppe timbrée à votre adresse.
Extrait d'acte de décès	Mairie du lieu de décès ou du dernier domicile	• Indiquer la date du décès, les nom et prénoms (nom de jeune fille)	Fournir une enveloppe timbrée à votre adresse.
Livret de Famille	Mairie du mariage	• En cas de perte, demander un imprimé en mairie pour établir un duplicata	
Carte d'électeur	Mairie du domicile Inscription toute l'année (avant le 31 décembre)	• Carte d'identité • Justificatif du domicile	Être majeur.
Certificat de vie	Mairie du domicile	• Livret de famille • Carte d'identité	

Pièce désirée	Où s'adresser ?	Pièces à fournir	Observations
Casier judiciaire	Ministère de la Justice 44941 Nantes Cedex ou www.justice.gouv.fr	• État civil et adresse	
Certificat de nationalité française	Tribunal d'instance	• Carte nationale d'identité	
Certificat d'hérédité	Notaire		Il n'est plus délivré en mairie (délibération du 14 septembre 2007).
Légalisation de signature	Mairie	• La signature à légaliser doit être faite devant un employé municipal avec carte d'identité	
Pacte civil de solidarité (PACS)	Mairie	• Déclaration conjointe d'un PACS • Convention type d'un PACS • Pièce d'identité des futurs partenaires • Extrait de naissance de - 3 mois des futurs partenaires	Depuis le 1er novembre 2017.

Déclarer la naissance de votre enfant en ligne

Communiqué de presse de la sécurité sociale

Depuis le 1er septembre 2015, le compte **ameli** propose un nouveau service à ses adhérents : la déclaration de naissance en ligne.

Votre enfant est né en France il y a moins de 6 mois ? Déclarez-le gratuitement en ligne depuis votre compte ameli en vous connectant sur le site **ameli.fr**. Vous aurez ainsi l'assurance que ses soins et médicaments seront pris en charge sans tarder par l'Assurance maladie.

Depuis la création de ce nouveau service au 1er septembre 2015, plus de 1850 déclarations ont été réalisées sur le compte ameli.

Pour déclarer en ligne la naissance de votre enfant, connectez-vous sur le site gratuit et sécurisé de l'Assurance maladie, www.ameli.fr, **rubrique « mon compte » :**

Vous avez déjà créé votre compte ?

Indiquez votre numéro de sécurité sociale ainsi que votre code d'accès personnel pour vous identifier et accéder au service.

Vous avez oublié votre code personnel ou vous n'avez pas encore créé votre compte ?

Cliquez sur le lien « je demande mon code provisoire ».

Un code provisoire vous sera adressé par voie postale dans les 10 jours.

Horaires des cars

CARLEPONT ~ COMPIÈGNE

LIGNE 24	Période scolaire	L M Me J V S	S	L M Me J V S	S		L M J V	Me	S	
	Vacances scolaires					L M Me J V S				L M Me J V S
CARLEPONT	Puisalène	7:03	7:03	8:40	8:40	8:40	13:30	13:30	13:30	13:30
	Centre	7:05	7:05	8:42	8:42	8:42	13:32	13:32	13:32	13:32
TRACY-LE-VAL	Général de Gaulle	7:09	7:09	8:46	8:46	8:46	13:36	13:36	13:36	13:36
	Église	7:10	7:10	8:47	8:47	8:47	13:37	13:37	13:37	13:37
TRACY-LE-MONT	Saint-Jean	7:13	7:13	8:50	8:50	8:50	13:40	13:40	13:40	13:40
	Place Léon Blum	7:14	7:14	8:51	8:51	8:51	13:41	13:41	13:41	13:41
	Vésigneux	7:17	7:17	8:54	8:54	8:54	13:44	13:44	13:44	13:44
	Ollencourt - Place Loonen	7:19	7:19	8:56	8:56	8:56	13:46	13:46	13:46	13:46
	Hangest	7:21**	7:21**	8:58	8:58	8:58	13:48	13:48	13:48	13:48
BAILLY	Rue P. Drumont	**	7:24	9:01	9:01	9:01	13:51	13:51	13:51	13:51
ST-LÉGER-AUX-BOIS	Flandres	-	7:27	9:04	9:04	9:04	13:54	13:54	13:54	13:54
	Mairie	-	7:28	9:05	9:05	9:05	13:55	13:55	13:55	13:55
MONTMACQ	Rue Charles Caille - Cimetière	-	-	-	-	9:09	13:59	13:59	13:59	13:59
	Rue Charles Caille - Centre	-	-	-	-	9:10	14:00	14:00	14:00	14:00
LE PLESSIS-BRION	Place Bobigny	-	-	-	-	9:14	14:04	14:04	14:04	14:04
	École	-	-	-	-	9:15	14:05	14:05	14:05	14:05
COMPIÈGNE	Cours Guynemer	7:44	7:44	9:25	9:25	-	-	-	-	-
	Institution Sévigné	7:49	7:49	9:27	9:27	-	-	-	-	-
	Gare SNCF	-	-	-	-	9:30	14:20	14:20	14:20	14:20
	Lycée P. d'Ailly	7:52	7:52	9:31	9:31	-	14:25	-	-	-
	Lycée M. Grenet	8:03	-	9:34	-	-	14:30	-	-	-
	Lycée Ch. de Gaulle*	8:13	-	9:40	-	-	14:40	14:35	-	-

* Navette au départ du lycée Mireille Grenet à destination du lycée Charles de Gaulle à 8 h 15.
** Arrêts non desservis le mercredi.

COMPIÈGNE ~ CARLEPONT

LIGNE 24	Période scolaire	L M Me J V	S		Me	S	L M J V	L M J V	Me	S
	Vacances scolaires			L M Me J V S						L M Me J V S
COMPIÈGNE	Lycée Ch. de Gaulle	11:10	-	-	12:35	-	17:15	17:55	-	-
	Lycée M. Grenet	11:15	-	-	12:45	-	17:32	18:05	-	-
	Lycée P. d'Ailly	11:20	11:20	-	12:50	12:50	17:37	18:15	-	-
	Institution Sévigné	-	-	-	-	-	17:39	-	-	-
	Place du Château	-	-	-	12:55	12:55	17:40	-	-	-
	Gare SNCF	11:30	11:30	11:30	-	-	-	18:30	18:35	18:35
LE PLESSIS-BRION	École	11:45	11:45	11:45	13:05	13:05	17:50	18:45	18:50	18:50
	Place Bobigny	11:46	11:46	11:46	13:06	13:06	17:51	18:46	18:51	18:51
MONTMACQ	Rue C. Caille - Centre	11:50	11:50	11:50	13:10	13:10	17:55	18:50	18:55	18:55
	Rue C. Caille - Cimetière	11:51	11:51	13:11	13:11	13:11	17:56	18:51	18:56	18:56
ST-LÉGER-AUX-BOIS	Mairie	11:55	11:55	13:15	13:15	13:15	18:00	18:55	19:00	19:00
	Flandres	11:56	11:56	13:16	13:16	13:16	18:01	18:56	19:01	19:01
BAILLY	Rue P. Drumont	12:00	12:00	13:20	13:20	13:20	18:05	19:00	19:05	19:05
TRACY-LE-MONT	Hangest	12:05	12:05	13:25	13:25	13:25	18:10	19:05	19:10	19:10
	Ollencourt - Place Loonen	12:07	12:07	13:27	13:27	13:27	18:12	19:07	19:12	19:12
	Vésigneux	12:09	12:09	13:29	13:29	13:29	18:14	19:09	19:14	19:14
	Place Léon Blum	12:10	12:10	13:31	13:31	13:31	18:16	19:10	19:15	19:15
	Saint-Jean	12:12	12:12	13:33	13:33	13:33	18:18	19:12	19:17	19:17
TRACY-LE-VAL	Église	12:14	12:14	13:36	13:36	13:36	18:21	19:15	19:20	19:20
	Général de Gaulle	12:15	12:15	13:37	13:37	13:37	18:22	19:16	19:21	19:21
CARLEPONT	Centre	12:19	12:19	13:40	13:40	13:40	18:25	19:19	19:24	19:24
	Puisalène	12:21	12:20	13:41	13:41	13:41	18:26	19:20	19:25	19:25

Pour tous renseignements, n'hésitez pas à contacter la Centrale de mobilité départementale
Oise Mobilité - Tél. : 0 970 150 150 - www.oise-mobilite.fr

TRACY-LE-VAL ~ NOYON

LIGNE 58	Période scolaire	L M Me J V S	L M Me J V S	L M Me J V		L M Me J V	L M Me J V S		L M Me J V S	L M J V		Me
	Vacances scolaires				L M Me J V S			S			L M Me J V	
	Renvois à consulter							(1)			TAD	
TRACY-LE-VAL	La Sablonnière	6:48	-	-	-	7:58	-	-	-	-	-	-
	Centre	6:50	-	-	-	8:00	-	-	-	-	-	-
TRACY-LE-MONT	Vésigneux	6:54	-	-	-	8:04	-	-	-	-	-	-
	Ollencourt - Place Loonen	6:57	-	-	-	8:06	-	-	-	-	-	-
	Hangest	7:00	-	-	-	8:07	-	-	-	-	-	-
ST-LÉGER-AUX-BOIS	Flandres	7:05	-	-	-	8:12	-	-	-	-	-	-
	Mairie	7:08	-	-	-	8:14	-	-	-	-	-	-
BAILLY	Rue P. Drumont	7:18	-	-	-	8:24	-	-	-	-	-	-
CHIRY-OURSCAMP	Centre	7:24	-	-	-	8:29	-	-	-	-	-	-
	Abbaye	7:25	-	-	-	8:30	-	-	-	-	-	-
PONT-L'ÉVÊQUE	Le Guidon	-	7:32	7:40	8:02	-	8:22	9:02	9:37	13:32	14:02	14:32
	Place	-	7:34	7:42	8:04	-	8:24	9:04	9:39	13:34	14:04	14:34
SEMPIGNY	Centre	-	7:37	7:45	8:07	-	8:27	9:07	9:42	13:37	14:07	14:39
NOYON	Collège Paul Éluard*	7:31	-	7:55	-	8:45	8:35	-	9:50	13:42	-	-
	Collège Pasteur*	-	7:42	-	-	8:50	8:40	-	-	-	-	-
	Cité scolaire	-	7:44	-	-	8:52	8:42	-	9:55	-	-	-
	Gare SNCF	7:35	-	7:58	8:15	-	8:47	9:15	10:00	13:45	14:15	14:45
	Collège Pasteur	7:38	-	-	-	-	-	-	-	13:47	-	-
	Cité scolaire	7:40	-	-	-	-	-	-	-	13:50	-	-

(1) Circule également le jour du Marché Franc (1er mardi du mois). * Arrêts non desservis le samedi.
TAD : course circulant uniquement sur réservation. Pour réserver, contacter Oise Mobilité au 0 970 150 150.

NOYON ~ TRACY-LE-VAL

LIGNE 58	Période scolaire		S	L M J V	Me	Me S	Me	LM J V	Me	L M J V		Me	L M J V	LM J V
	Vacances scolaires	L M Me J V S									L M Me J V			
	Renvois à consulter	TAD									TAD			
NOYON	Collège Paul Éluard*	-	-	12:10	12:10	12:10	-	16:05	-	17:05	-	-	17:35	-
	Collège Pasteur*	-	-	12:15	12:15	12:15	-	16:10	-	17:10	-	-	-	-
	Cité scolaire	-	12:05	12:17	12:17	12:17	13:25	16:12	17:00	17:12	-	17:25	-	18:10
	Gare SNCF	11:35	12:10	12:22	12:22	12:22	13:30	16:17	17:05	17:17	17:05	17:30	-	18:15
PONT-L'ÉVÊQUE	Le Guidon	11:45	12:15	12:27	12:27	12:27	13:35	16:22	17:10	17:22	17:15	17:35	17:40	18:20
	Place	11:47	12:18	12:29	12:29	12:29	13:37	16:24	17:12	17:24	17:17	17:37	17:43	18:22
SEMPIGNY	Centre	11:50	12:21	12:32	12:32	12:32	13:40	16:27	17:15	17:27	17:20	17:40	17:46	18:25
CHIRY-OURSCAMP	Abbaye	-	12:29	-	12:37	-	13:41	-	-	17:32	-	17:45	-	18:30
	Centre	-	12:30	-	12:38	-	13:46	-	-	17:33	-	17:46	-	18:31
BAILLY	Rue P. Drumont	-	12:36	-	12:44	-	13:48	-	-	17:39	-	17:52	-	18:36
ST LÉGER-AUX-BOIS	Flandres	-	12:40	-	12:48	-	13:50	-	-	17:43	-	17:56	-	18:40
	Mairie	-	12:42	-	12:50	-	13:55	-	-	17:45	-	17:58	-	18:42
TRACY-LE-MONT	Hangest	-	12:52	-	13:00	-	13:57	-	-	17:55	-	18:08	-	18:46
	Ollencourt - Place Loonen	-	12:53	-	13:01	-	14:00	-	-	17:56	-	18:09	-	18:48
	Vésigneux	-	12:55	-	13:03	-	14:11	-	-	17:58	-	18:11	-	18:52
TRACY-LE-VAL	Centre	-	12:59	-	13:12	-	14:15	-	-	18:02	-	18:15	-	18:53
	La Sablonnière	-	13:01	-	13:14	-	14:17	-	-	18:04	-	18:17	-	18:55

* Arrêts non desservis le samedi.
TAD : course circulant uniquement sur réservation. Pour réserver, contacter Oise Mobilité au 0 970 150 150.

Des modifications mineures pourront être faites sur les horaires,
merci de vous rendre régulièrement sur le site www.oise-mobilite.fr > rubrique horaires

Le site **tracy-le-mont.org** présente
l'intérêt d'une mise à jour régulière, en particulier
pour les événements importants de la commune.
N'hésitez pas à le consulter.

Malgré tout le soin que nous apportons à la rédaction
de cette chronique, des erreurs ou omissions peuvent
apparaitre. Merci de nous les signaler en mairie.

Ours

Directrice de la publication
Sylvie Valente-Le Hir

Comité de rédaction
Jacques-André Boquet, Jocelyne Brasseur,
Michel Hilaire et Lina Joannès

Conception, réalisation et suivi de production
Alfredo Fiale (Arf)

La chronique de Tracy-le-Mont 2017
a été imprimée à 800 exemplaires par :

saxoprint

Mairie

Tél. : 03 44 75 23 05 • Fax : 03 44 75 29 45
Courriel : mairie@tracylemont.fr
Site internet : www.tracy-le-mont.org

Sapeurs-Pompiers 18

Gendarmerie 17
Attichy : 03 44 42 75 17

SAMU - Urgences médicales 15

Centre Anti-poison 01 40 05 48 48

Cabinet médical

Dr. Huguette FLEUREAU : 03 44 75 42 52
Dr. Philippe VÉRON : 03 44 75 20 03