



*Chronique
municipale*
2023



Éric Hanne - Massif d'artichaux place Loonen
1^{er} prix du concours photo de Tracy-le-Mont 2023

Chers concitoyens,

L'année 2023 est terminée. J'émetts un vœu d'optimisme et d'espoir pour que 2024 voit le retour du dialogue et de la paix.

C'est avec une profonde gratitude que je m'adresse à vous en tant que maire, ayant été élu par le conseil municipal le 18 octobre 2023. Je remercie le Conseil Municipal pour la confiance qu'il m'a accordé. Je succède à Sylvie Valente-le-Hir, élue Sénatrice de l'Oise le 24 septembre 2023, une source de fierté pour notre village.

Mes sincères remerciements s'étendent également aux personnels dévoués de la commune ainsi qu'au RPI (Regroupement Pédagogique Intercommunal) et au CPI (Centre de Première Intervention) dont l'engagement contribue significativement à la vie de notre communauté.

L'année écoulée a été marquée par des événements significatifs, notamment l'inauguration de la salle Victor de l'Aigle en février 2023. Ce lieu emblématique au cœur de notre commune a bénéficié d'une rénovation essentielle et est désormais le foyer de nombreuses associations qui dynamisent notre village.

Parallèlement, les actions cruciales ont été entreprises telle que le remplacement

de la chaudière de la mairie et les convecteurs de la salle Jules Ferry. Cette dernière a été transformée en un petit site sportif offrant un espace d'activités aux élèves du RPI. De plus, une cuisine a été aménagée à l'école maternelle du Val-Mont permettant aux enfants de bénéficier d'un repas sur place géré par l'association Trasso.

Poursuivant notre engagement en faveur de l'environnement, l'extinction nocturne de l'éclairage public de minuit à 5 h du matin nous fait constater une économie. En 2024, nous finaliserons le passage en LED pour les axes n'ont encore pourvus, marquant ainsi l'achèvement de cette initiative sur l'ensemble de notre village.

Un des objectifs majeurs de cette année sera le maintien d'un budget équilibré. Nous entreprendrons une étude approfondie sur une période de 2 ans pour la restructuration de notre cimetière, incluant la réalisation d'un nouvel ossuaire.

De plus, le conseil municipal travaillera à nouveau sur le projet de création d'un cabinet médical.

Des travaux de voirie ainsi que l'acquisition de nouveaux équipements pour nos services techniques sont également prévus. Enfin, une étude sur la vidéo-surveillance sera réalisée dans le but d'assurer la sécurité de notre commune.

Je tiens à remercier chacun d'entre vous pour votre engagement envers notre commune.

Ensemble, continuons à construire un avenir prometteur pour Tracy-le-Mont.

Au nom de l'équipe municipale je vous souhaite une année 2024 épanouissante.



Jean-Louis Gourdon
Maire de Tracy-le-Mont

Sommaire

Le mot du maire 3

Informations municipales

Le Conseil Municipal 6

Les Commissions et Délégations 7

Le Conseil Junior 8

L'Équipe Communale à votre service 9

La Communauté de Communes
des Lisières de l'Oise 10

Le CCAS (Centre Communal d'Action Social) 12

État civil 13

Urbanisme 13

Le SMA (Syndicat Mixte Intercommunal
d'Assainissement) 14

Les chiffres du budget 15

Quelques règles du vivre ensemble 16

Embellir et aménager Tracy

Photos travaux commune 17

Vivre ensemble

Évènements de la commune 21

Tracythèque 27

Centre de première intervention 28

École Maternelle Valmont 29

École des Rosettes 30

École du Moulin 32

École Jean Couvert 33

Informations utiles

Numéros d'urgence 34

Horaires cars scolaires du RPI 37

Listes des associations 38

Comment obtenir quoi et qui délivre 40

Commerçants - Artisans - Entreprises 42

Calendrier 2024 collectes des déchets 45

Informations municipales

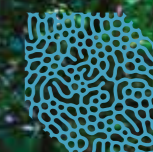

Le conseil municipal



Jean-Louis
GOURDON
Maire

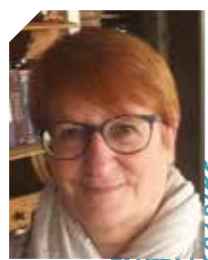

Jocelyne
BRASSEUR
1^{ère} Adjointe au maire



Alain
MAILLET
2nd Adjoint au maire



Nadia
KOZAN
3^{ème} Adjointe au maire



Stéphane
SAISON
Conseiller délégué



Johann
AUGUSTO
Conseiller



Stéphane
BAUDIN
Conseiller



Patrice
CAUDRON
Conseiller



Mireille
DELCORPS
Conseillère



Carole
DELHAY
Conseillère



Manuel
JACQUES
Conseiller



Lina
JOANNES
Conseillère



Nathalie
LAPEYRE
Conseillère



Nathalie
LEGRAND
Conseillère



Sophie
MOPTY
Conseillère



Karine
PAUL
Conseillère



Christophe
PELE
Conseiller



Aurélien
RENARD
Conseiller



Sylvie
VALENTE-LE HIR
Conseillère

Les commissions

Embellir et aménager Tracy

Sous la responsabilité de **Jean-Louis GOURDON**, cette commission devra se réunir au minimum deux fois par an.

Elle prendra en charge les propositions, programmations et suivi des travaux communaux, l'environnement, la sécurité et notamment l'achèvement du plan de prévention des risques, les achats communaux, les achats groupés, ainsi que la mise en place de la démarche qualité.

- Jean-Louis GOURDON
- Manuel JACQUES
- Alain MAILLET
- Christophe PELE
- Aurélien RENARD
- Karine PAUL
- Patrice CAUDRON
- Stéphane BAUDIN
- Sophie MOPTY
- Nathalie LEGRAND
- Michel HILAIRE PEGUEN
- Lucien SELLIER

Vivre ensemble

Sous la responsabilité de **Jocelyne BRASSEUR**, cette commission devra se réunir au minimum deux fois par an.

Elle gèrera l'action sociale en lien avec le CCAS, les actions auprès des jeunes et des personnes âgées, les fêtes, les manifestations et cérémonies, le comité d'animation de la Tr@cythèque ainsi que les relations avec les associations.

- Jocelyne BRASSEUR
- Alain MAILLET
- Nadia KOZAN
- Nathalie LAPEYRE
- Carole DELHAY
- Manuel JACQUES
- Stéphane SAISON
- Jean-Louis GOURDON
- Mireille DELCORPS
- Lina JOANNES
- Johann AUGUSTO
- Lucien SELLIER

Garder Tracy vivant

Sous la responsabilité de **Alain MAILLET**, cette commission devra se réunir au minimum deux fois par an.

Cette commission aura notamment pour responsabilité : de la communication communale (Internet, Bulletins, chroniques).

- Alain MAILLET
- Nadia KOZAN
- Stéphane SAISON
- Jean-Louis GOURDON
- Nathalie LAPEYRE
- Mireille DELCORPS
- Lina JOANNES
- Jocelyne BRASSEUR
- Johann AUGUSTO

Le Pays Compiègnais

- Jean-Louis GOURDON

Le Syndicat d'assainissement

- Titulaires :
• Jean-Louis GOURDON
- Suppléants :
• Alain MAILLET

Le Syndicat d'énergie de l'Oise (SE 60)

- Titulaire :
• Jean-Louis GOURDON

Le Syndicat Intercommunal Scolaire Tracy-le-Mont/Tracy-le-Val

- Titulaires :
• Jean-Louis GOURDON
• Nadia KOZAN
- Suppléants :
• Alain MAILLET
• Jocelyne BRASSEUR

La résidence des deux châteaux (Maison de retraite)

- Jean-Louis GOURDON
- Jocelyne BRASSEUR
- Nadia KOZAN

La révision des listes électorales

- Nathalie LAPEYRE

La Commission des appels d'offres

- Titulaires :
• Alain MAILLET
• Patrice CAUDRON
• Lina JOANNES
• Jean-Louis GOURDON
- Suppléants :
• Stéphane BAUDIN
• Karine PAUL
• Aurélien RENARD
• Jocelyne BRASSEUR

L'Association Départementale pour l'Informatisation des Communes de l'Oise (A.D.I.C.O.)

- Titulaire :
• Alain MAILLET
- Suppléants :
• Manuel JACQUES
• Stéphane SAISON

Le Comité Consultatif des Sapeurs Pompiers

- Jean-Louis GOURDON
- Stéphane SAISON
- Manuel JACQUES

La Commission d'Urbanisme :

- Stéphane SAISON
- Jean-Louis GOURDON
- Stéphane BAUDIN
- Patrice CAUDRON
- Alain MAILLET

Délégations adjoints

Mme Jocelyne BRASSEUR, 1^{ère} adjointe au maire est déléguée

- aux finances (Commune et CCAS) :
Mme Brasseur assurera le suivi des finances et aidera à la préparation des budgets. Mme Brasseur est autorisée à signer des bons de commandes d'un montant maximum unitaire de 1000 € et à signer des flux comptables.
- à la préparation et au suivi de toutes les manifestations et cérémonies organisées par la commune (réunions préparatoires avant les cérémonies, gestion des convocations, organisation du vin d'honneur...)
- à la Gestion du comité d'animation de la Tr@cythèque et à la gestion des animations sur la commune (exemple : Contes d'automne...)
- à l'encadrement du conseil municipal junior (organisations de réunions...)
- aux affaires funéraires (concessions de cimetières, fermetures de cercueil, crémations...)
- aux affaires sociales (Vice-présidence du CCAS, organisation des réunions, suivi des dossiers des administrés, rencontres avec les administrés, plan grand froid, plan canicule...)

M. Alain MAILLET, 2^{ème} adjoint au maire est délégué

- à l'urbanisme : gestion des dossiers PC, DP, Cua...
- aux travaux (gestion de la voirie, arrêtés de voirie, gestion des prestataires des espaces verts, des devis, suivi des chantiers...)
- à la gestion du cimetière communal (gestion de dossiers de reprises de concessions...) + nécropole
- aux affaires funéraires (concessions de cimetières, fermetures de cercueil, crémations...)
- à la communication de la collectivité dans sa globalité (chronique municipale, bulletins municipaux, tenue et mise à jour régulière du

site internet de la commune et de l'application Panneau Pocket, publicités diverses : délibérations, procès-verbaux...)

- aux relations avec la CCLO : en matière de gestion de l'eau, de la fibre...
- à la gestion des contrats/maintenance : téléphonie et informatique

Mme Nadia KOZAN, 3^{ème} adjointe au maire est déléguée

- à la Gestion des élections (recherche des assesseurs, organisation des bureaux...)
- aux affaires funéraires (concessions de cimetières, fermetures de cercueil, crémations...)
- aux affaires liées à la petite enfance et aux relations avec les écoles, en renfort pour le conseil municipal junior
- aux relations avec les associations (animation de réunions, contrôle des plannings et des contrats...)
- à la gestion de l'occupation du domaine public (marché, vente ambulante...)

Conseiller délégué

M. Stéphane SAISON assumera les fonctions suivantes :

- mise à jour du Plan communal de sauvegarde et du DICRIM (Document d'Information Communal sur les Risques Majeurs)
- relationnel avec le chef de Corps du CPI (faire remonter au maire les besoins du CPI)
- inventaire du matériel technique dans sa totalité 1 fois par an (au dépôt)

Le conseil communautaire

(Communauté de Communes des Lisières de l'Oise)

- Jean-Louis GOURDON
- Alain MAILLET
- Jocelyne BRASSEUR
- Sylvie VALENTE-LE-HIR



Le conseil municipal Junior

Composition : Maire : Lilou - 1^{ère} Adjoint : Jayden
Les conseillers : Melissa, Lisa et Sasha

La mairie

Secrétariat ouvert au public - Uniquement sur rendez-vous

Tél. : 03 44 75 23 05 • Courriel : mairie@tracylemont.fr • Site : www.tracy-le-mont.org

Lundi de 14 h à 17 h • Mardi et jeudi de 9 h à 12 h et de 14 h à 17 h

Le 1^{er} et le 3^{ème} samedi de chaque mois de 9 h à 12 h (sauf juillet et août)

Le Maire et les adjoints reçoivent sur rendez-vous

Pour joindre le maire par courriel : gourdonmairie@gmail.com • Par Tél. : 06 88 63 25 83

L'équipe communale à votre service

Service Administratif



Estelle CHMIELEWSKI - ALIZARD
Directrice Générale des Services
• Administration générale



Élodie FLANDRIN
Adjointe Administrative
• Accueil du public
• État Civil
• Urbanisme
• CCAS



Justine VALENZISI
Adjointe Administrative
• Accueil du public
• État Civil
• Funéraire

Service Technique



Thomas CHMIELEWSKI



Alain BIL



Jean-François DA SILVA



Kévin WYART

Centre Socioculturel Victor de l'Aigle & Salles Communales

La Tr@cythèque : 03 44 40 93 62 - Mail : tracythequeb@gmail.com

Agents du patrimoine



Valérie DESCAMPS



Annie HILAIRE

Gestion et entretien des salles



Sophie ANDRIEUX

Personnel du Syndicat Intercommunal Scolaire de Tracy-Le-Mont / Tracy-Le-Val

Secrétaire : Estelle CHMIELEWSKI - ALIZARD - Responsable technique : Thomas CHMIELEWSKI

Agents spécialisés des écoles maternelles



Laurence FERAY



Emmanuelle NUNES



Jean-Claude MINARDI



Isabelle MOMEUX

Agent d'entretien et accompagnatrice dans les transports



Sandrine BRENOT

Communauté de communes des Lisères de l'Oise



Gouvernance des Lisères de l'Oise



**Franck
SUPERBI**
Maire de Bitry
Président



**Florence
DEMOUY**
Maire de Pierrefonds
1^{ère} Vice-Présidente
Développement
touristique,
communication, culture
et mutualisation



**Jean-Claude
CORMONT**
Maire de Couloisy
2^{ème} Vice-Présidente
Voirie, collecte des
déchets,
sport et vie associative



**Christian
DEBLOIS**
Maire de Chelles
3^{ème} Vice-Présidente
Urbanisme et
environnement



**Anne-Marie
DEFANCE**
Maire de Nampcel
4^{ème} Vice-Présidente
Vie sociale, petite
enfance
et services à la personne



**Bernard
FAVROLE**
Maire d'Attichy
5^{ème} Vice-Présidente
Eau et
assainissement



**Sylvain
GOUPIL**
Maire de Trosly-Breuil
6^{ème} Vice-Présidente
Finances



**Éric
BEGUIN**
Maire de St-Étienne-Roilaye
7^{ème} Vice-Présidente
Développement
économique



**Renaud
BOURGEOIS**
Maire de Cuise-La-Motte
8^{ème} Vice-Présidente
Transition énergétique,
mobilité, gestion des
bâtiments, économie
sociale et solidaire

Horaires et adresses des services CCLO

Services administratifs

Z.I. 4, rue des Surcens - BP 05 - 60350 Attichy
03 44 42 72 25

Pour contacter la CCLO par courriel, utiliser le
formulaire présent sur le site : www.ccloise.com

Horaires d'accueil

Lundi, mercredi, vendredi → 9h à 12h || 13h30 à 17h30
Mardi → 13h30 à 17h30
Jeudi → 10h30 à 12h || 13h30 à 19h

Déchetterie

Zone Industrielle - 60350 Attichy
03 44 38 29 00

www.smvo.fr

Horaires d'ouverture

Mardi au samedi → 9h à 12h || 14h à 18h
Dimanche → 9h à 12h
Fermé le lundi et les jours fériés

Piscine d'Attichy

rue Fontaine Aubier - 60350 Attichy
03 44 42 10 83

Horaires du 1er juillet au 31 août :

Lundi au dimanche → 10h à 13h || 15h à 19h
Le 1, 2, 3 septembre → 15h à 19h
Le 4 septembre → 10h à 13h

Complexe Sportif et Culturel Intercommunal

Rue du Collège - 60350 Couloisy
03 44 85 75 32

Horaires d'ouverture

Période scolaire

Lundi → 12h à 13h45 || 17h à 19h
Mardi → 12h à 13h45
Mercredi → 12h à 19h
Jeudi → 12h à 13h45
Vendredi → 12h à 13h45 || 16h30 à 19h
Samedi → 10h à 12h || 14h à 18h
Dimanche → 8h30 à 13h

Période Vacances scolaires

Lundi au vendredi → 12h à 19h
Samedi → 10h à 12h || 14h à 18h
Dimanche → 9h à 12h

Salle des Sports de Pierrefonds

7, rue du Martreuil - 60350 Pierrefonds

Halte-garderie

06 82 58 59 87 / 03 44 90 17 18

haltegarderie@cclloise.com

Horaires d'ouverture

La halte-garderie se situe au Pôle Petit
Enfance, 2 rue de Russon à Cuise-la-Motte
Lundi, mardi, jeudi → 9h à 17h (12 places)
Vendredi → 9h à 16h30 (12 places)
Fermés les mercredis, samedis, dimanches
et les 3 premières semaines d'août

Plus d'information : <https://cclloise.com/services/social-petite-enfance/halte-garderie/>

Relais Assistantes Maternelles

ZI, 4 rue des Surcens - 60350 Attichy
03 44 42 72 25

ram@cclloise.com

Horaires d'ouverture

Lundi, mardi, mercredi et vendredi → 9h à 12h ||
13h30 à 17h
Jeudi → 10h30 à 12h || 13h30 à 19h

Office de tourisme

Place de l'Hôtel de Ville - 60350 Pierrefonds
03 44 42 81 44

contact@destination-pierrefonds.fr
www.destination-pierrefonds.fr

Horaires d'ouverture

Du 1^{er} octobre au 30 mars :
Lundi → 14h à 17h
Mardi au samedi → 10h à 13h || 14h à 17h
Fermé le lundi matin et le dimanche
Du 1^{er} avril au 30 septembre :
Lundi au samedi → 10h à 13h || 14h à 18h
Dimanches et jours fériés → 11h à 13h || 14h30 à
17h30
Fermé les 1^{er} mai, 1^{er} et 11 novembre, 25 décembre.
Fermeture annuelle : première semaine de
janvier.



Centre Communal d'Action Sociale (CCAS)

Composition du CCAS

Président : **Jean-Louis GOURDON**

Vice-présidente : **Jocelyne BRASSEUR**

- Carole **DELHAY**
- Lina **JOANNES**
- Nadia **KOZAN**
- Sophie **MOPTY**
- Nathalie **LAPEYRE**
- Karine **PAUL**
- Manuel **JACQUES**
- Christian **ALIZARD**
- Myriam **BRICOUT**
- Katty **LOTIQUET**
- Philippe **MOURET**
- Antonella **PALMERI**
- Gabriel **SELLIER**
- Marie-José **TELLIER**
- Nadine **VANTORRE**

Doté d'un budget le CCAS a pour vocation d'apporter une aide d'urgence auprès des plus démunis d'entre nous. Les décisions d'urgence sont prises lors des réunions légalement convoquées. La confidentialité est de règle dans l'ensemble des décisions du CCAS.

Le CCAS se réunit de façon ordinaire une fois par trimestre pour faire le bilan de ses actions et pour mettre en place des projets.

Les actions du CCAS

- Attribution sur dossier d'aides financières (secours d'urgence, aide alimentaire...).
- Aide financière au séjour linguistique, sportif ou éducatif des enfants de la commune.
- Aide financière au permis de conduire pour les jeunes (en échange de travaux d'intérêt collectif).
- Aide financière pour l'obtention du BAFA (brevet d'aptitude à la fonction d'animateur).

Les missions du CCAS

- Collecte et dons alimentaires pour les Restos du Cœur.
- Dispositif pour prévenir des conséquences de la Canicule ou Grand Froid : inscription et suivi des personnes âgées de 65 ans et plus, personnes âgées de plus de 60 ans et reconnues inaptes au travail, et des personnes handicapées.
- Organisation annuelle du repas des aînées et ou du colis de Noël, **sur inscription**.
- Le soutien aux seniors, et aux personnes en situation de handicap (ramassage des encombrants, aide au déneigement et/ou entretien de son trottoir...)

Vous êtes nouvel arrivant sur la Commune de Tracy-le-Mont, vous avez 65 ans et plus, vous pouvez recevoir les infos concernant les actions pour nos aînés (voyage, repas ou colis...). N'hésitez pas à venir vous faire connaître auprès de la mairie ou l'un des membres du CCAS.

Vous pouvez retrouver le détail de ces aides et les dossiers à remplir en mairie de Tracy-le-Mont.



CCAS - Collecte des Restos du Cœur 2023

Le CCAS de Tracy-le-Mont souhaite à chacun d'entre vous une bonne et heureuse année 2024 et vous rappelle qu'en cas de besoin, il ne faut pas hésiter à faire appel à lui par l'intermédiaire de ses membres ou de la mairie.

État civil 2023

12 naissances

- Manoé
- Lenny
- Adèle
- Maya
- Mathilde
- Ambre
- Louka
- Garance
- Malone
- Noa
- Ivanhoé
- Timéo

3 mariages

- 12 avril 2023 : Antoine et Camille
- 13 mai 2023 : Romain et Ludivine
- 7 octobre 2023 : Benjamin et Victoire

Décès

- 12 décembre 2023 : M. HAPIOT Pascal
- 9 décembre 2023 : M. HILAIRE Daniel
- 8 décembre 2023 : M. VALENTE Victor
- 24 novembre 2023 : M. BAYER André
- 21 novembre 2023 : Mme MIÈZE née QUADRATO Florence
- 4 novembre 2023 : Mme BORGNE née VANDERKERKEN Mireille
- 27 septembre 2023 : M. MULTON Robert
- 31 juillet 2023 : M. FOULON Raymond
- 18 juillet 2023 : Mme MICHOT Renée
- 9 juillet 2023 : M. AUGUET Charles
- 13 mai 2023 : M. CARLIER Bruno
- 12 mai 2023 : Mme PLOMMET Annie née BOULNOIS
- 29 avril 2023 : M. CARRIERE Jacky
- 29 mars 2023 : M. DE CASTRO Filipe
- 9 mars 2023 : M. TARDIEU Jean-Paul
- 16 février 2023 : Mme SALANCY Germaine née DEBIERNE
- 3 février 2023 : Mme DELHORBE Christiane née DOBIGNY
- 18 janvier 2023 : Mme GAITÉ Michèle née MAUROIT
- 15 janvier 2023 : M. DANIEL Romain

- Permis de construire : 4
- Déclaration préalable : 42
- Certificat d'urbanisme : 42
- Déclaration d'intention d'aliéner (DIA) : 31
- Autorisation de travaux : 3
- Modification d'un permis délivré : 1
- Permis de démolir : 1
- Transfert d'un permis délivré : 1

Urbanisme 2023



Syndicat Mixte Intercommunal d'Assainissement (SMA)

Madame, Monsieur,

Malgré une année très pluvieuse, aucun problème majeur n'a été recensé sur le périmètre de la station d'épuration.

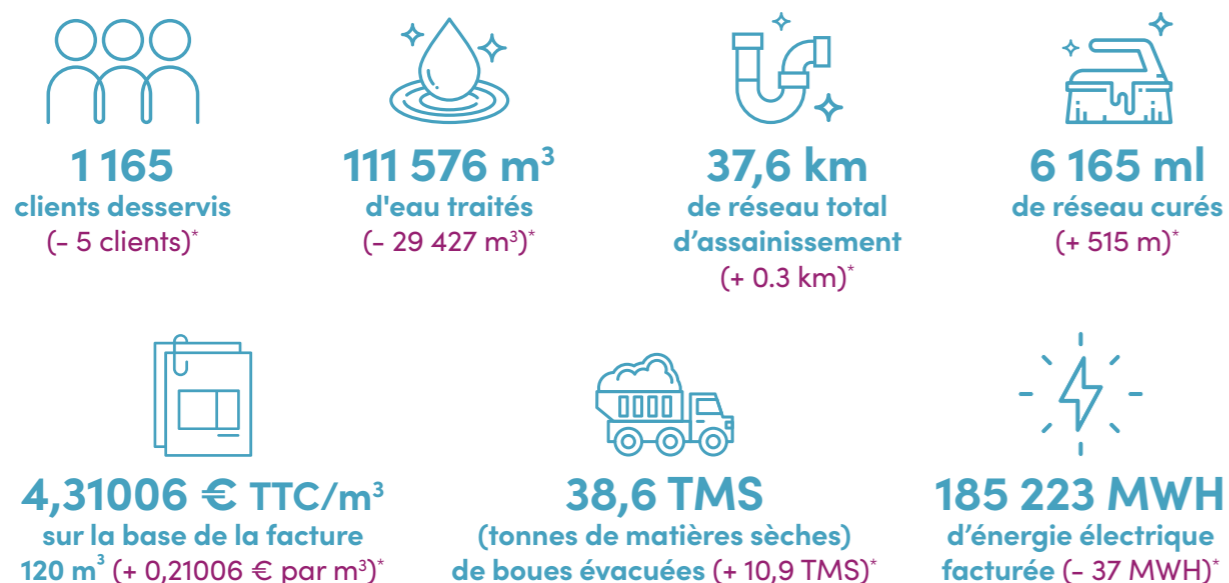

* Par rapport à 2022

La campagne d'essais aux fumigènes sur le réseau d'assainissement s'est déroulée du 16 au 20 janvier 2023.

Le principe consistait à injecter de la fumée dans les réseaux d'assainissement via les regards de visites. Cette action permettait de détecter les éventuels raccords d'eau pluviales avec les eaux usées.

Sur les 1170 branchements contrôlés, 27 sont en anomalies dont 16 de Tracy-le-Val. Des mesures seront prises en 2024 pour rectifier ces irrégularités.

Le contrat d'affermage que nous avons avec SUEZ EAU France devant être renouvelé en 2024, nous avons la possibilité de faire un avenant de un an. Ce renouvellement se fera donc en 2025.

Madame, monsieur, au nom des élus du SMA, je vous présente nos vœux les plus chaleureux pour cette nouvelle année. Qu'elle soit signe de bonheur et de réussite.

Claude SERVAIS
Président du SMA

Budget 2023

- Dépenses Fonctionnement 2023 : **1 134 859,59 €**
- Dépenses Investissement 2023 : **289 601,64 €**
- Recettes Fonctionnement 2023 : **1 194 133,08 €**
- Recettes Investissement 2023 : **803 170,28 €**

ANNÉE	RESSOURCES	DÉPENSES
2009	1 312 921,00 €	932 963,00 €
2010	1 040 404,00 €	931 282,00 €
2011	1 234 445,00 €	890 359,00 €
2012	1 151 856,00 €	943 532,00 €
2013	1 143 840,00 €	996 276,00 €
2014	1 150 676,00 €	1 057 461,00 €
2015	1 141 724,00 €	1 063 330,00 €
2016	1 124 326,00 €	1 042 209,00 €
2017	1 108 354,00 €	1 058 430,00 €
2018	1 126 467,00 €	1 058 430,00 €
2019	1 255 866,57 €	1 170 047,95 €
2020	1 117 378,21 €	938 932,50 €
2021	1 118 128,01 €	1 010 789,00 €
2022	1 116 829,83 €	976 318,20 €
2023	1 194 133,08 €	1 134 859,59 €

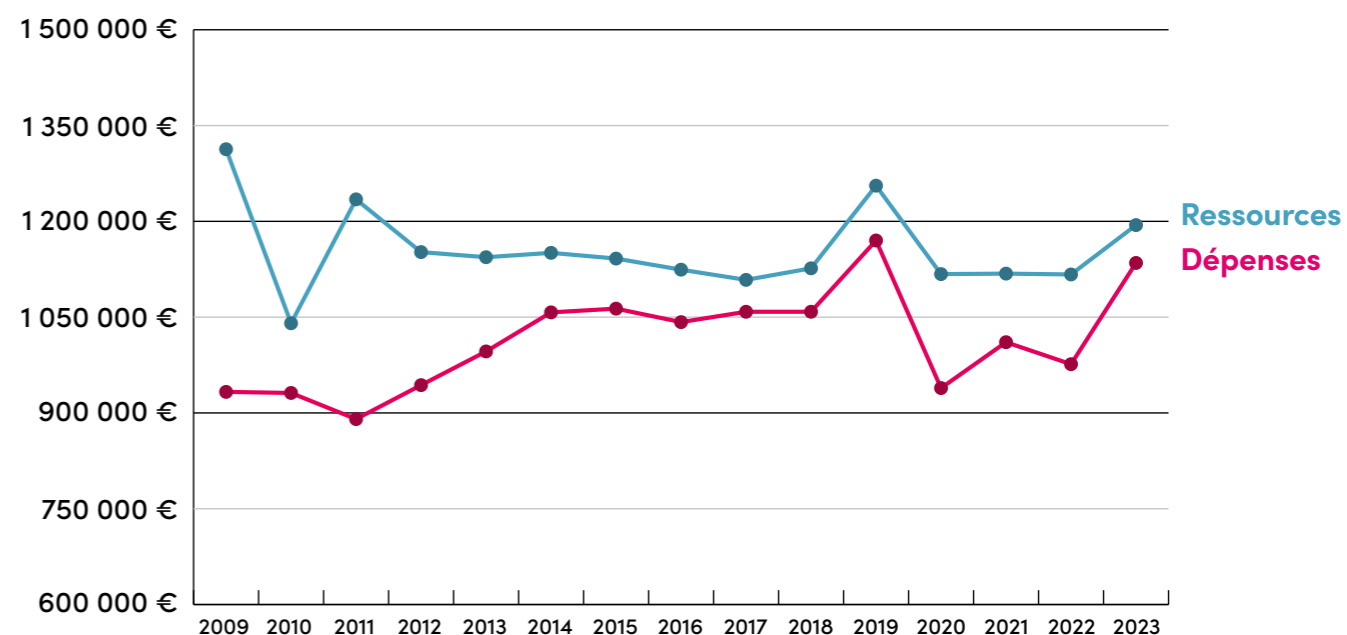

Apprenons à vivre ensemble

Le civisme contribue à préserver au quotidien une commune agréable pour tous. Il s'agit de respecter des règles de vie collective et d'intégrer une dose de bon sens et de respect dans nos comportements entre voisins.

Le charme de notre village est apprécié. Pour préserver notre environnement et continuer à l'améliorer, nous avons pensé rappeler quelques règles évidentes de savoir bien vivre dans notre commune. Une sorte de lexique permettant à chacun de faire attention à l'autre !

Parfois, nous occasionnons des troubles sans le savoir ou sans le vouloir ou sans comprendre que cela peut gêner les autres. En le formulant, nous comprendrons peut-être mieux la portée de certaines de nos actions, et de certains désagréments que nous pouvons commettre sans nous en rendre compte.

Nous n'avons pas vocation à solutionner d'éventuels problèmes de voisinage, mais nous pouvons au moins essayer de les atténuer, pour que chacun vive dans un cadre plus agréable et dans le respect des autres.

Nous sommes à votre écoute pour vos suggestions et commentaires pour enrichir cette première version, car vivre ensemble, c'est l'affaire de tous !

Chiens et Aboiements 🐾:

L'aboiement d'un chien qui porte atteinte à la tranquillité du voisinage en raison de sa durée, de sa répétition ou encore de son intensité peut constituer une nuisance incontestable. Le propriétaire est toujours responsable de son animal et des actes qu'il occasionne.

Aussi, les animaux doivent être tenus en laisse dans les lieux publics.

TOUTES les crottes de chien doivent être ramassées par les propriétaires avec vos propres sacs à jeter ensuite dans votre poubelle.

Nuisances sonores 📢

Les nuisances sonores sont interdites de jour comme de nuit. La douce musique de vos tronçonneuses, perceuses, tondeuses et autres appareils de bricolage motorisés sera d'autant plus supportable aux oreilles de vos voisins, qu'ils ne sont autorisés qu'aux horaires suivants :

Du lundi au vendredi → 8h à 12h || 13h30 à 19h30

Le samedi → 9h à 12h || 15h à 19h

Le dimanche et jour fériés → 10h à 12h

Feux de broussailles, déchets végétaux

Ne jouez pas avec le feu !

L'article L541-2 du Code de l'environnement et les arrêtés préfectoraux des 18 décembre 1985 et 3 août 1987 rappellent que tout brûlage à l'air libre est strictement interdit y compris les feux de jardins. Les infractions sont passibles d'une amende de 3^{ème} classe.

Dépôts des ordures et tri sélectif

Ceci sous-entend que certaines règles de bon voisinage s'imposent :

- Dépôt des bouteilles et verres entre 8h et 22h et si possible éviter le dimanche
- Ne pas surcharger les bennes et containers (se diriger vers un autre point)
- Ne pas laisser ses poubelles dans la rue après le passage des éboueurs, elles doivent être rentrées dans un local, dans votre cour ou jardin
- Les gros déchets, les gravats, la ferraille, etc ne doivent être déposés qu'à la déchetterie
- Respectez le calendrier des ramassages hebdomadaires, il est disponible sur le site de la commune ou en mairie

Sécurité routière dans le bourg

Tous nos hameaux sont des lieux de vie, où enfants, adultes et randonneurs se promènent :

- Respecter les panneaux de signalisation routière
- Arrêtez-vous aux stops
- Laisser traverser les piétons
- Respecter la limitation de vitesse dans le village.
- **Ne stationnez pas où c'est interdit, même pour 1 minute**, même pour déposer vos enfants à l'école
- Ne laissez pas votre véhicule stationné au même endroit pendant plus de 7 jours (sous peine d'enlèvement par la fourrière)
- **Il est interdit de faire demi-tour sur le Stop de la place Loonen**

N'oubliez pas d'entretenir vos trottoirs

L'arrêté du maire numéro 2016.58 datant du 4 octobre 2016 rappelle l'obligation **de déneiger, démousser, d'herseber, faciliter et sécuriser les passages.**

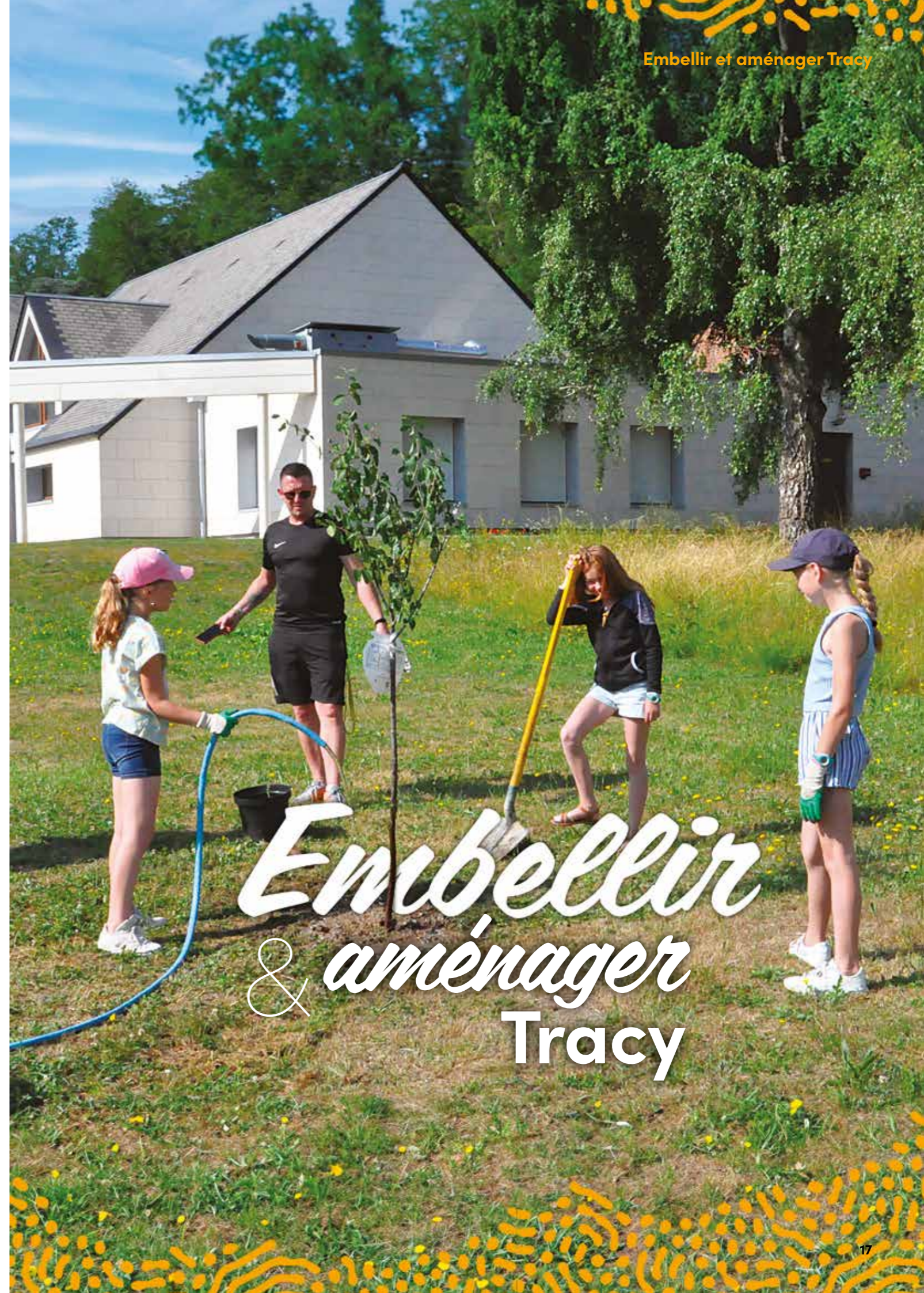



École maternelle Valmont

Début 2023, a été prise la décision d'installer une cantine à l'école maternelle Val-Mont, afin d'éviter aux petits, des transports fatigants le midi. Cela a aussi permis de fluidifier le service de cantine très fréquenté, du groupe scolaire du Moulin.



Plantation d'arbres fruitiers

Les enfants du centre aéré de TRASSO, sont venus planter de arbres fruitiers sur l'espace DUMONTOIS, à proximité de la salle Victor de l'Aigle. Cette séance d'éveil à la nature, a été suivie par un petit goûter bien mérité.



Stèle

En mars, Jean-Claude QUILFEN et Christian ALIZARD, adhérents de L'ANACR (Association Nationale des Anciens Combattants et Amis de la Résistance de l'Oise), avec l'aide de Éric ZELKO, ont restauré la stèle du Capitaine André DUMONTOIS, héros de la résistance mort pour la France le 6 juillet 1943 à Paris.

Parcours 14-18

Réfection du grand panneau sur le parcours 14-18, par un bénévole de la commune.



Éclairage Public

La commune a continué en 2023, la mise en place d'éclairage public en LED, et la réfection de certaines armoires techniques de cet éclairage. La dernière tranche prévue en 2024, se terminera par le remplacement de luminaires situés sur Ollencourt, et la réfection des dernières armoires.





Église

Au mois de mai par une belle journée, quelques adjoints et conseillers, aidés par les agents communaux ont nettoyé l'accès au clocher de l'église ainsi que le chemin de ronde situé au sommet autour du dôme.



Avant



Après



Ces quelques photos vous montrent la réfection du parvis de l'église, les carrelages y ont été remplacés par un enrobé, afin de faciliter l'accès des personnes en mobilité réduite.



L'angle du trottoir arrière de l'église, a lui été remis en état, particulièrement dégradé par les passages quotidiens des bus scolaires, il devenait dangereux.



Vivre Ensemble

14 juillet 2023 - Les traçotins pouvaient s'essayer au seau à pompe des pompiers

Vœux du maire 2023



Retraite aux flambeaux le soir du 13 juillet



Inauguration de la salle Victor de l'Aigle



Cérémonie du 14 juillet



Cérémonie du 8 mai



Inauguration de l'espace Dumontois

Fête communale du 14 juillet



Le repas du 14 juillet s'est déroulé à l'École Jean Couvert

Fête communale du 14 juillet



Remise des diplômes d'entrée en sixième



Hommage à Nadia Kozan ancienne directrice de l'école Jean Couvert



Prix maison fleuries

- 1^{er} Prix : M. et Mme Galmiche
- 2^e Prix : M. et Mme Boucly
- 3^e Prix : M. et Mme Alizard



Nombreuses animations :

- Initiation au métier de pompier pour les petits
- Découverte du tir-à-l'arc par l'association de La Compagnie d'Arc de Tracy-le-Mont
- Courses en sac
- Pêche aux canards
- Démonstration de danse par l'association la Virevolte

Repas des aînés



Anniversaires de Mariage

- M. et Mme Lapeyre André et Chantal
- M. et Mme Gourdon Jean-Louis et Bernadette
- M. et Mme Tardieu Alain et Marylène
- M. et Mme Daly Yves et Jacqueline
- M. et Mme Lullier André et Fernande



Élection du maire Jean-Louis Gourdon le 18 octobre



Cérémonie du 11 novembre



Cérémonie du 5 décembre



Père Noël Motards



Remise de cadeaux aux enfants de la maison Saint-Jean de Tracy-le-Mont et de la maison l'Acacia de Choisy au Bac, par les motards.



Animations de la Tr@cythèque 2023

Atelier cuisine

Nous avons accueilli la classe de Florence **HENON** le jeudi 1^{er} juin toute la journée. Les enfants ont cuisiné un repas complet sur le thème de l'art.

Le menu en était le suivant :

- Quiche aux légumes du soleil,*
- Gratin de pâtes au poulet,*
- Brochette de fruits frais,*
- Clafoutis aux fruits rouges,*
- Gâteau arc-en-ciel, marbré chocolat/vanille*



Festival Paroles

Dans le cadre du Festival Paroles, la Tr@cythèque a accueilli le samedi 25 mars 2023 :

- Une exposition et rencontre avec Bernard **DUMERCHEZ**, éditeur des Hauts-de-France.
- Un conte avec Daisy **BOLTER** et la compagnie La matinale, concert narratif « Perdue ma Langue ».



Prix Ficelle

Toutes les écoles du regroupement scolaire sont venues à la bibliothèque pour participer au Prix Ficelle du 1^{er} avril au 1^{er} juin 2023. Pour la première fois l'école des Rosettes a fait le déplacement. Nous les remercions toutes pour leur participation, ainsi que les lecteurs.



Festival BD à Tracy-le-Val

Le samedi 7 octobre 2023, la Tr@cythèque était présente l'après-midi avec la bibliothèque de Guiscard pour un coin lecture.



- Dans le hall d'entrée de la Tr@cythèque vous trouverez :
- Une armoire à dons de nouveau installée dans le couloir (merci à Jocelyne **BRASSEUR**).
 - Un réceptacle pour vos cartouches usées et vieux téléphones mobiles.
 - Les photos des lauréats du concours photos 2023 : **Les Insolites dans le Village.**

Mail : tracythequeb@gmail.com
Tél : 03 44 91 16 65





Maternelle du Val-Mont

Centre de Première Intervention (CPI)

Composition du CPI :

Grade	Prénom NOM	Grade	Prénom NOM
Lieutenant	Luc MIRTAÏN	Caporal Chef	Benoît BOISSIÈRE
Adjudant Chef	Brice ELIJAZINSKI	Caporal Chef	Thomas CHMIELEWSKI
Adjudant Chef	Sylvain CHARMES	Caporal Amicaliste	Tony BOUTELLE
Sergent Chef	Jean-Baptiste GONIN	Caporal	Anthony CLÉROY
Sergent Chef	Alexandre DUPLESSIER	Caporal	Jonathan LABREVOIR
Sergent Chef	Luc MOUTIER	Sapeur 1 ^{ère} Classe	Timothé COQUEREL
Caporal Chef	Pascal GOMMÉ	Sergent Chef Honoraire	Olive GOMMÉ



Ils nous ont quittés

Le Lieutenant honoraire Robert **MULTON** s'en est allé. Entré chez les pompiers à 16 ans en 1971, il prendra la suite de son père comme Chef de Corps du CPI de Tracy-Le-Mont jusqu'en 2015. D'un dévouement et d'une compétence sans faille, il se mit au service des sapeurs pompiers pendant 46 ans.

Le Sergent honoraire Raymond **FOULON** nous a quittés cette année. Il fut une figure incontournable des sapeurs pompiers de Tracy-Le-Mont entre 1978 et 2015 et laissera le souvenir d'un homme toujours disponible et au service des autres.



Manœuvres



Formation



Sensibilisation aux nouveaux animaux de compagnie (NAC)

Interventions en 2023

- Les sapeurs pompiers sont intervenus **95 fois** :
- Secours à personne **76**
 - Incendies/Feux de cheminée/Intoxication CO ... **9**
 - Secours routiers **6**
 - Captures d'animaux **1**
 - Dégagements VP/Opérations diverses **2**
 - Destrutions nids d'insectes **1**

Recrutement

Deux nouvelles recrues ont intégré notre Corps : Le Caporal **LABREVOIR**, également sapeurs pompiers à Attichy et l'adjudant Chef Sylvain **CHARMES**, sapeur pompier professionnel à Thourotte.

Amicale

L'Amicale des sapeurs pompiers organisera sa 2^{ème} brocante le dimanche 28 avril 2024. Nous vous attendons nombreux dans la cour de l'École Jean Couvert. Merci de votre accueil lors de notre présentation de calendriers et merci aux annonceurs qui ont permis sa réalisation personnalisée.



Course du muscle au profit de l'AFM-Téléthon

13 octobre 2023

Durant la matinée du vendredi 13 octobre 2023, les élèves de la maternelle participaient à la course du muscle. Pour chaque tour effectué dans la cour de récréation, les parents s'engageaient à verser un euro pour l'AFM-Téléthon. Cet événement a permis de récolter **621 euros** pour l'association, ainsi que de passer un moment convivial et sportif dans l'école. Après l'effort, le réconfort : après leurs multiples tours de piste, les élèves ont eu droit à une soupe, préparée par les classes ou du chocolat chaud. L'équipe enseignante remercie chaleureusement les parents pour leur générosité.



Sorties à la miellerie d'Epoux-Bezu

10 et 12 octobre 2023

Au mois d'octobre, tous les élèves de l'école maternelle ont effectué une sortie à la miellerie d'Epoux-Bézu dans l'Aisne. Ils ont pu y découvrir le travail des abeilles, les ruches, déguster du miel... et même enfile le costume de l'apiculteur !



Sortie au Cirque de Cœuvres-et-Valsery

30 mai 2023

Pour finir le projet cirque mené tout au long de l'année, tous les élèves de l'école maternelle se sont rendus au cirque de Cœuvres-et-Valsery. Ils ont pu le matin s'essayer à différents arts du cirque, puis, après le pique-nique, ils ont assisté à un spectacle qui a beaucoup plu mêlant clown, jonglage, acrobaties...



École des Rosettes



L'École des Rosettes qui accueillait des CE1 et CE2 depuis quelques années maintenant, accueille depuis septembre, également des CM1, suite à la fermeture de classe en juillet.



Vivre ensemble



Tout au long de l'année les élèves des 2 classes ont pu réaliser un joli jardin dans la cour de l'école, dont ils se sont occupés, du semis à la récolte.

Pour compléter leur action, les « jardiniers » sont allés un après-midi, investir les jardins de Trasso.

Benjamin et Florine de Trasso nous ont accueillis pour que nous puissions repiquer tous les plants, qui n'avaient pas trouvé de place dans le potager de l'école, ainsi que ceux semés par Trasso. Pour que les insectes trouvent leur place dans ce jardin, les enfants ont créé avec l'aide de l'association Anthurium des hôtels à insectes.

La sortie patrimoine

Avec l'association « Les Rencontres » qui fait perdurer la mémoire de Tracy-le-Val, les enfants ont eu le privilège de rentrer dans le château de Tracy-le-Val et de rencontrer ses propriétaires qui ont gentiment et agréablement expliqué son histoire.

Merci à l'association pour son investissement et aussi à Monsieur et Madame « Les propriétaires du domaine » pour leur accueil.



Nettoyons la nature

Nous nettoyons notre quartier, notre City, notre parc... Et oui... on en trouve encore des déchets...



La sortie au parc Chedeville

Les enfants ont passé une très belle journée, alors que la pluie menaçait. Ils ont escaladé, joué au Kin Ball, fait le parcours des 5 sens et mené une enquête. Merci au RPI et à l'association les enfants des 2 Tracy pour l'aide aux financements.



La journée jeux avec les aînés

Après avoir entretenu une correspondance, les enfants ont passé une journée très agréable et surtout pleine de bons moments partagés avec « les aînés » qui, en plus de proposer un temps de jeux, ont pris le temps aussi de faire de très bonnes crêpes ! Encore merci à toutes et tous de l'association !



École du Moulin



En avant les petits cyclistes

La classe de M. Beaudoin a réalisé un cycle vélo et M. Chmielewski est venu faire une intervention sur la sécurité et la prévention à vélo.

11 novembre

Comme l'année dernière, les petits citoyens de l'École du Moulin sont venus commémorer le 11 novembre au monument aux morts de Tracy-le-Mont.

Journées Générationnelles

L'École du Moulin a participé à deux journées générationnelles avec l'association « La Belle Époque » de Tracy-le-Val. Parcours 14-18 et rencontre jeux de société.



Grimp A l'Arb

Pour la sortie de fin d'année, journée pluvieuse au Grimp A l'Arb de Vieux-Moulin. Pluvieuse mais heureuse, les enfants se sont beaucoup amusés.

École Jean Couvert



L'école

Après une fermeture de classe, l'École Jean Couvert n'accueille plus que deux classes un CM1/CM2 et un CM2 soit 46 élèves. Mme **JONGEN** et M. **MIRTAÏN** forment l'équipe pédagogique.

Halloween et Carnaval

Comme chaque année, les élèves ont fêté Halloween puis Carnaval au cours d'après midis récréatives.



Les animations

L'association Anthurium est intervenue afin de nous parler du recyclage et de proposer la réalisation d'objets en matériaux recyclés (nichoir, moulins à vent). Bruno **GUILLEMIN** a renouvelé ses interventions sur les thèmes des abeilles et de l'énergie. Une éducation à la citoyenneté et une information sur les addictions a également été organisée.

La kermesse

La kermesse de fin d'année s'est déroulée en compagnie des autres classes du RPI. Nos élèves y ont présenté des chants.



La sécurité routière

Les élèves ont bénéficié d'une sensibilisation à la sécurité à vélo par la participation à l'action « A vélo à la CCLO » et la venue de la gendarmerie à l'école.



Le voyage scolaire

Deux voyages scolaires ont été organisés : le premier à la sucrerie de Francières et le second au Château d'Auvers-sur-Oise où les élèves ont pu découvrir la vie et l'œuvre de Van Gogh.



Renseignements utiles

Numéros d'urgence

- 15** Samu
17 Police / Gendarmerie
18 Pompiers
06 82 67 76 91 A.S.V.P Tracy-le-Mont
112 Numéro d'urgence européen
114 Pour les personnes sourdes et malentendantes (par sms, fax et e-mail)
115 Accueil personnes sans abri
119 Enfance maltraitée

116 000 SOS enfants disparus
0 800 059 595 SOS viols femmes informations
0 800 474 788 Solitud'écoute

0 825 812 822 Centre antipoison
0 800 473 333 Urgence sécurité gaz

36 46 Caisse primaire d'assurance maladie
39 39 Allô service public
39 49 Pôle emploi

Culte Catholique

Père Guy Marie Tavignot Tél. : **03 44 75 72 09**
 Maison paroissiale Tél. : **03 44 30 82 31**
 Sœurs Franciscaines de Carlepont Tél. : **03 44 75 42 22**
 Mail : paroisse.carlepont@gmail.com

Paroisse Notre dame de la Résurrection de Carlepont
 Permanence de Père Guy Marie le vendredi matin de 10h à 12h
 10 rue du Général de Gaulle à Carlepont (Maison paroissiale)

Pompes Funèbres Langlois

96 rue de la Flouriette
 Tél : **03 44 75 28 59**

Centre Léopold Bellan

470 route de Choisy
 Tél : **03 44 75 50 00**

La Poste

Horaires d'ouverture : du mardi au samedi de 9h à 12h, fermée le lundi
 Tél : **03 44 75 21 44**

Eaux potables

La SAUR à la charge de l'entretien des réseaux d'eau potable de votre commune*. Dans le cadre du contrat de DSP d'eau potable, la SAUR dispose de l'exclusivité pour effectuer les nouveaux raccordements d'eau potable

En cas d'urgence, nous vous invitons à les contacter au **03 60 56 40 09** et pour toute relation clientèle au **03 60 56 40 01**

* Excepté la Rue d'Hangest dont l'eau et l'assainissement sont gérés par la SUEZ.

Assainissement

Syndicat mixte fermé Tracy-le-Mont / Tracy-le-val
 Mairie de Tracy-le-Val
 Tél : **03 44 75 20 76**

Services médicaux et paramédicaux

Cabinet médical : 170 rue de la Flouriette
 Dr Fleureau Huguette Tél : **03 44 75 42 52**
 Dr Véron Philippe Tél : **03 44 75 20 03**

Hôpitaux

Centre hospitalier de Compiègne-Noyon
 Tél : **03 44 23 60 00**
 Polyclinique Saint-Côme
 Tél : **03 44 92 43 43**

Infirmières

Sylvie Véron-Brassine - Hélène Cuvilliez
 Soins à domicile, prises de sang sans rdv
 Les jeudis de **7h30 à 8h30**
 297 rue de Bailly
 Tél : **03 44 75 44 44**

Pharmacie de Nervaïse

Du lundi au vendredi **9h à 12h** et **14h à 19h**
 Le samedi de **9h à 13h**
 Propriétaire : Mathilde Gregoire
 207 rue de Bailly
 Tél. : **03 44 75 20 37** - Fax : **03 44 75 02 75**
 Mail : pharmaciedenervaise@gmail.com

Kinésithérapeute

Lundi, mardi, jeudi et vendredi de **9h à 12h** et de **15h à 19h**
 Mercredi de **9h à 12h**
 Patricia Thery-Deschamps
 299 rue de Bailly
 Tél : **03 44 75 31 79**

Activité du service médico-social

Assistante sociale
 Relais autonomie des personnes PMI (Protection Maternelle et Infantile)
 Pour toutes demandes : **03 44 10 43 30**
 Maison départementale de la solidarité
 8 bis rue Clément Bayer - 60200 Compiègne

Écoles

École Jean Couvert Tél : **03 44 75 38 06**
 École du Moulin Tél : **09 63 50 36 69**
 École maternelle Tél : **03 44 75 31 65**
 École de Tracy-le-Val Tél : **03 44 75 34 57**

Conciliateur de justice

Jours et horaires des permanences :
 M. Bonat, les lundis de **9h30 à 11h30**
 Mme Angotti, les mardis de **9h30 à 11h30**

Bureau des conciliateurs

Petite chancellerie (1^{er} étage)
 8 rue de la Sous-préfecture - 60200 Compiègne
 Tél : **03 44 23 47 88**

Jours de marché

Samedi matin, Place Loonen

Salles Victor de l'Aigle et Jules Ferry

Renseignement et location
 Tél : **03 44 75 23 05**

Bibliothèque de Tracy-le-Mont

La Tracythèque
 Tél : **03 44 91 16 65**

Transport en bus

<https://www.oise-mobilite.fr/>

Le Bus Départemental pour L'Emploi

Tél : **07 64 26 80 34**
 Mail : bus3-emploi@oise.fr

Relais des assistantes Maternelles (RAM)

6 rue de Ruisson - 60350 Cuise-la-Motte
 Tél : **03 44 85 06 18**
 Mail : ram@cicloise.com

Recensement citoyens

Obligatoire

Il doit avoir lieu dans les 3 mois qui suivent le 16^{ème} anniversaire. Il faut alors se faire recenser auprès de la mairie de son domicile.

BIENTÔT 16 ANS !
PENSEZ AU RECENSEMENT
C'EST OBLIGATOIRE

Qui ? → Tous les Français, filles et garçons âgés de 16 ans.
Où ? → À la mairie du domicile, ou pour certaines communes, par internet (www.mon.service-public.fr).
Pourquoi ? → Pour vous enregistrer et permettre votre convocation à la journée défense et citoyenneté. L'attestation de recensement est obligatoire pour l'inscription à tout examen ou concours soumis au contrôle de l'autorité publique.

EN SAVOIR PLUS
www.defense.gouv.fr/jdc

Communauté de Communes Des Lisères de l'Oise (CCLO)

Portages de repas et ramassage des déchets
Voir calendrier de ramassage page 45.
Tél : 03 44 42 72 25
<https://ccloise.com/>

Maison France Services

Tél : 03 44 42 72 25
Mail : franceservices@ccloise.com

DICRIM 2024

Document d'Information Communal sur les Risques Majeurs, consultable et téléchargeable sur le site de la commune et via ce qrcode :



Lisères de l'Oise
COMMUNAUTÉ DE COMMUNES

PERMANENCES DES LISIÈRES
Un territoire au service de sa population

- IMPÔTS FINANCES PUBLIQUES**
Chaque vendredi, sans rendez-vous.
- CAUE - CONSEIL D'ARCHITECTURE, DE L'URBANISME ET DE L'ENVIRONNEMENT**
Le 4ème mardi de chaque mois, sur rendez-vous, au 03 44 42 72 25.
- ADIL CONSEIL JURIDIQUE LOGEMENT**
Le 3ème mercredi après-midi de chaque mois
- ADIL INFORMATION LOGEMENT RÉNOVATION ÉNERGÉTIQUE**
Les 1er et 3ème mardis après-midi de chaque mois, sur rendez-vous au 03 44 48 61 30 ou 03 44 42 72 25.
- CIDFF - CONSEIL JURIDIQUE FAMILLE**
Les 1er et 3ème lundis après-midi de chaque mois, sur rendez-vous au 07 68 31 16 26.

Horaires des cars de la primaire

Réseau Oise **6858 RPI TRACY LE MONT TRACY LE VAL - OLLENCOURT** A partir du 08/01/2024
CIRCULE UNIQUEMENT EN PÉRIODE SCOLAIRE

HORAIRES ÉCOLE:
Tracy-le-Mont - École Jean Couvert 8:50-11:50 ; 13:40-16:40
Tracy-le-Mont - École maternelle du Val Mont 8:50-11:45 ; 13:40-16:45
Tracy-le-Mont - École du Moulin 8:50-12:00 ; 13:50-16:50
Tracy-le-Val - École les Rosettes 8:55-11:55 ; 13:45-16:45

Dépose ATSEM à place Loonen à 9:03 course 32598 et 13h43 course 32602

Course	32597	32598	32599	32600	32601	32602	32603	32604
Jours de circulation	LM JV	LM JV	LM JV	LM JV	LM JV	LM JV	LM JV	LM JV
TRACY-LE-MONT - École maternelle du Val Mont			11:50		13:07			16:50
TRACY-LE-MONT - Stade	08:30							
TRACY-LE-MONT - École J. Couvert			11:55	11:50			16:45	
TRACY-LE-MONT - Ollencourt - Place Loonen	08:35	08:35			13:12	13:15		
TRACY-LE-VAL - École du Moulin	08:39	08:40	12:02	11:55	13:15	13:17		
TRACY-LE-MONT - École maternelle du Val Mont				11:57	13:22	13:23		
TRACY-LE-MONT - Église	08:43	08:42				13:28		
TRACY-LE-MONT - École J. Couvert						13:33	16:50	
TRACY-LE-VAL - Église						13:35	16:53	
TRACY-LE-VAL - École du Moulin				12:02		13:39	16:57	
TRACY-LE-MONT - École J. Couvert	08:50	08:48			13:30		17:07	16:55
TRACY-LE-VAL - École du Moulin				12:05				17:00
TRACY-LE-MONT - École maternelle du Val Mont	08:55				13:33			
TRACY-LE-VAL - Église		08:50	12:06					17:05
TRACY-LE-MONT - Ollencourt - Place Loonen			12:10	12:08			17:10	17:10
TRACY-LE-MONT - Stade			12:15					17:15
TRACY-LE-VAL - École du Moulin		09:00						

Ces circuits sont réservés aux élèves scolarisés dans les écoles du regroupement pédagogique et ne sont pas ouverts aux élèves extérieurs ou voyageurs commerciaux, sauf accord express de la Région pour le personnel du RPI.

France services

Besoin d'aide pour vos démarches administratives et numériques du quotidien ?

France Services vous permet d'accéder facilement aux services publics :

- Accueil informations et orientation
- Accompagnement dans vos démarches administratives
- Mise à disposition d'outils informatiques et aide à l'utilisation des services numériques

VOS SERVICES ET PERMANENCES À ATTICHY

France Services sur le territoire de la Communauté de Communes des Lisères de l'Oise (CCLO)

Locaux de la CCLO à Attichy

Adresse : 4 voie Industrielle ZI, Les Surcens, 60350 Attichy

Horaires : Lundi, mercredi, vendredi de 9h à 12h et de 13h30 à 17h30
Mardi de 13h30 à 17h30
Jaudi de 10h30 à 12h et de 13h30 à 19h

Renseignement : 03 44 42 72 25

Contact : franceservices@ccloise.com

Les agents France services vous accueillent et vous accompagnent pour toutes vos démarches du quotidien.

L'INFORMATION EN DIRECT DE LA MAIRIE SUR PANNEAUPOCKET

Événements de la vie quotidienne, fête du village, travaux sur la voirie, arrêts de la préfecture, alertes météo ou coupures réseaux etc... soyez informés et alertés en temps réel de l'actualité de votre commune grâce à l'application PanneauPocket.

SIMPLE ET GRATUIT
Pas de compte à créer : 100% anonyme !

1 Il vous suffit de télécharger gratuitement l'application sur votre téléphone ou tablette en recherchant PanneauPocket sur **AppStore, PlayStore ou AppGallery.**

2 Ouvrez PanneauPocket, recherchez **votre collectivité** ou le **code postal** et cliquez sur le **♥** situé à côté de son nom pour l'ajouter à vos favoris.

Félicitations, vous recevrez désormais les notifications des Panneaux d'alertes et d'informations en temps réel !

Retrouvez aussi PanneauPocket depuis votre ordinateur sur app.panneaupocket.com

BONNE UTILISATION !

Panneau Pocket

Associations

Informations et contacts

<p>ACPG-CATM Anciens Combattants Prisonniers de Guerre - Combattants Algérie Tunisie Maroc</p> <p>Nadège GALMICHE 07 77 00 33 77 mateos.nadege@gmail.com</p>	<p>La section de Tracy-le-Mont est présente à toutes les cérémonies officielles Nationales. Elle rend hommage aux camarades et veuves décédés au cours de l'année. Notre drapeau est présent dans tout le canton et parfois aux cantons limitrophes selon les évènements.</p>
<p>A.C.S.T. Association Culturelle et Sportive de Tracy-le-Mont</p> <p>Christophe BRASSEUR 03 44 75 42 02 christophe.brasseur60@orange.fr</p>	<p>Gestion des séances de cinéma en partenariat avec Ciné rural 60, organisation de marches, du 14 juillet et de la brocante de septembre.</p>
<p>AIKIDO DE LAIGUE Yvon DIRAISON 06 32 45 08 39 raisondi@yahoo.fr</p>	<p>Développement et connaissance de l'Aïkido ; pratique de l'Aïkido et donc, le maintien des traditions propres à cette discipline.</p>
<p>A.M.B.O. Association pour le Musée des Brosseries de l'Oise</p> <p>Nicole PREVOT 03 44 75 28 68 serge.son@orange.fr</p>	<p>Gestion du musée, des collections historiques et préservation du patrimoine des Brosseries de l'Oise.</p>
<p>AMICALE DES SAPEURS POMPIERS Jean-Baptiste GONIN jeanbaptiste.gonin@gmail.com</p>	<p>Calendrier des pompiers, organisation de la Sainte-Barbe et brocante de printemps.</p>
<p>LES AMIS DE LA CITÉ Clarisse REMY 06 82 85 88 62 contact.citedesbrossiers@gmail.com</p>	<p>Sauvegarder, restaurer, réhabiliter, valoriser et animer, sans le dénaturer, un des plus anciens sites industriels de broserie fine de Picardie, la broserie Commelin-Brenier à Tracy-le-Mont.</p>
<p>LES ARCHERS Compagnie d'arc de Tracy-le-Mont</p> <p>Jacques VOUTCHKOVITCH 03 44 75 31 18 arctracy@orange.fr</p>	<p>Pratique du tir à l'arc.</p>
<p>A.S.T. Amicale sportive de Tracy-le-Mont</p> <p>JULIEN TERAN 06 10 53 00 66</p>	<p>Gestion du club de football, organisation des entraînements et compétitions.</p>
<p>CHANT POUR CHANT Philippe CLEROY 06 21 77 56 39 philippe.cleroy@orange.fr</p>	<p>Activités musicales, loisir, culturel, éducatif.</p>
<p>LES HORLOGERS Bertrand ALLAUME 03 44 75 38 39 contact@leshorlogers.org</p>	<p>Maison de la culture, centres culturels. Action socio-culturelle.</p>



LES LÉOS DE TRACY

Jocelyn PALLIX
06 28 48 32 68
lesleodetracy@gmail.com

Animation Informatique - Atelier chant - Atelier Couture, Tricot, Crochet - Cours anglais - Gym Pilates - Qi Gong - Yoga.

SLAM'E TROTTINE

Sophie MEYER
slametrottine@gmail.com

Slam'e trotline accueillera des adultes - poètes et slameurs - afin d'échanger sur leurs pratiques lors d'ateliers d'écriture et d'oralité. L'idée étant de partager à l'oral une poésie slamée. Elle sera aussi active lors de scènes ouvertes dans des lieux publics qui nous accueilleront et dans l'organisation de joutes entre associations de slameurs. Des actions pourront être envisagées dans le cadre de l'oralité dans les collèges et les lycées si des adhérents compétents sont disposés à le faire avec les autorisations nécessaires. Je vous attends pour voyager dans l'écriture et vivre des moments chaleureux ensemble et/ou avec un public.

SOCIÉTÉ DE CHASSE DE TRACY-LE-MONT

Gérard ELIJAZINSKI
martine.elyasinski@orange.fr

Favoriser le développement du gibier et sa régulation sur le territoire de la commune, la destruction des animaux nuisibles, la répression du braconnage et assurer sur le plan local, une meilleure organisation de la chasse.

TRACES ET CIE

Martine ROUSSARIE
06 27 43 35 07
mroussarie@traces-et-cie.org

Organiser des spectacles de toutes natures (danse, musique, théâtre et autres...) ; promouvoir les échanges culturels interethniques à travers les arts existants (cinéma, théâtre, musique, littéraire, poésie, sculpture, peinture, arts plastiques, radio, vidéo, arts de la table, etc.) et les arts futurs restant à inventer, dans la mesure du possible ; impliquer les enfants et les adolescents dans toutes ces manifestations ; effectuer un travail spécifique sur les langues et les arts en direction des établissements scolaires.

TRACY ENVIRONNEMENT

Bruno GUILLEMIN
07 81 44 09 58
guillemin.bruno@neuf.fr

Défendre et promouvoir la qualité de la vie et protéger l'environnement de Tracy-le-Mont et de ses environs.

TRACY TENNIS

Jean-Louis GOURDON
03 44 75 62 80
jean-louis.nadette@wanadoo.fr

Favoriser la pratique du tennis à Tracy-le-Mont et gérer le cours de tennis communal.

TRASSO

Frédéric CAILLE
03 60 19 68 25
trassaboutchou60170@gmail.com

- Organiser et gérer l'accueil périscolaire et la cantine des élèves du RPI.
- Organiser et gérer les ALSH de Tracy-le-mont.
- Organiser et gérer des activités de loisirs et d'éducation de proximité, visant à améliorer la qualité des familles.

U.F.T.T.M.

Union Fraternelle des Tireurs de Tracy-le-Mont

Jean METIER
06 85 57 56 77
jeanmetierufttm@gmail.com

Pratique du tir sportif.

LA VIREVOLTE

Agnès ROUGEMONT
06 32 12 19 16
la-virevolte@hotmail.fr

La Virevolte a pour but de promouvoir la danse et la musique folk et traditionnelle dans le partage et la bonne humeur.

Comment obtenir quoi et qui délivre

Pièces désirées	Où s'adresser ?	Pièces à fournir	Observations
Carte Nationale d'Identité (CNI)* Passeport biométrique	Mairies de Ribécourt, Trosly-Breuil, Noyon, Compiègne Plus de CERFA en mairie de Tracy-le-Mont	CERFA à remplir en mairie du RDV ou demande en ligne sur le site ANTS. <ul style="list-style-type: none"> Copie intégrale de l'acte de naissance pour première demande 1 photo d'identité récente Justificatif de domicile CNI : ancienne carte d'identité (si perte ou vol, ramener la déclaration + timbre fiscal 25 €) Passeport : idem + Timbres fiscaux : 86 € (de 15 à 18 ans : 42 €, - 15 ans : 17 €) Pour les mineurs : en cas de divorce ou séparation : copie du jugement correspondant Copie du livret de famille Extrait de naissance 	Pour personne mineure la demande doit être présentée par une personne exerçant l'autorité parentale. Le représentant légal devra fournir une pièce d'identité. À partir de 13 ans, le passeport doit être signé par son titulaire.
Pacte Civil de Solidarité (PACS)	Mairie	<ul style="list-style-type: none"> Déclaration conjointe d'un PACS Convention type d'un PACS Pièce d'identité des futurs partenaires Extrait de naissance de - de 3 mois des futurs partenaires 	Depuis le 1 ^{er} novembre 2017
Autorisation de sortie de territoire (mineur qui part à l'étranger non accompagné par un de ses parents)	Document à télécharger sur le site de la préfecture (CERFA n° 15646*01).	Le mineur devra garder ce document accompagné de sa carte d'identité ou passeport et la copie de la pièce d'identité du parent qui a signé ce document.	Il est de nouveau en vigueur depuis le 15 janvier 2017
Certificat de travail	L'employeur		Il n'a plus à être légalisé
Certificat de scolarité	Le Directeur d'école		
Déclaration de décès	Mairie du lieu de décès	Livret de famille et certificat de décès	Durant les 24 heures qui suivent le décès
Déclaration de naissance	Mairie du lieu de naissance	Livret de famille ou carte d'identité et certificat du praticien	Dans les 5 jours qui suivent la naissance

* Les personnes naturalisées ou nées à l'étranger doivent s'adresser au Ministère des Affaires Étrangères Service Central d'état civil - 11 rue de la maison blanche - 44941 NANTES CEDEX 09. Les personnes nées dans un département ou territoire d'Outre-mer doivent s'adresser au Ministère de l'Outre-mer Service de l'état civil - 27 rue Oudinot - 75700 PARIS.

Pièces désirées	Où s'adresser ?	Pièces à fournir	Observations
Extrait d'acte de naissance	Mairie du lieu de naissance	Indiquer la date de naissance, vos nom et prénoms et la copie de la CNI du demandeur	Fournir une enveloppe timbrée à l'adresse de votre mairie de résidence
Extrait d'acte de mariage	Mairie du lieu de mariage	Indiquer la date du mariage, vos nom et prénoms et la copie de la CNI du demandeur	Fournir une enveloppe timbrée avec votre adresse
Extrait d'acte de décès	Mairie du lieu de décès ou du dernier domicile	Date du décès, nom, prénoms (indiquer le nom de jeune fille)	Fournir une enveloppe timbrée avec votre adresse
Livret de Famille	Mairie du mariage	En cas de perte demander un imprimé en mairie pour établir un duplicata	Il est de nouveau en vigueur depuis le 15 janvier 2017
Carte d'électeur	Mairie du domicile Inscription	CNI et justificatif du domicile (quittance de loyer, EDF...)	Être majeur. Date limite d'inscriptions adaptée aux élections de l'année en cours
Casier judiciaire	Ministère de la Justice 44941 Nantes Cedex Ou minitel : 3615 CJN	État civil et adresse	Fournir une enveloppe timbrée avec votre adresse
Certificat de nationalité française	Tribunal d'instance	Carte d'identité	
Certificat d'hérédité	Notaire		Il n'est plus délivré en mairie (Délibération du 14/09/2007)
Légalisation de signature	Mairie	La signature à légaliser doit être faite devant un employé municipal avec CNI, par un officier d'état civil.	
Demande de changement de nom de famille	Mairie de votre lieu de résidence	Nom : Cerfa : 16229*02 + justificatifs nécessaires	Toute personne majeure peut changer de nom de famille simplement, en prenant, par substitution, le nom du parent qui ne lui a pas été transmis à la naissance et en déclarant son choix par formulaire à la mairie de son domicile ou de son lieu de naissance. Procédure simplifiée de changement de nom de famille sur Service-public.fr
Demande de changement de prénom	ou Mairie de votre lieu de naissance	Prénom : Cerfa : 16233*02 + justificatifs nécessaires	
Inscription scolaire	Mairie du domicile	<ul style="list-style-type: none"> Si première inscription : livret de famille + CNI du parent Inscriptions suivantes : livret de famille + CNI du parent + Certificat de radiation 	

Commerçants - Artisans Entreprises



Services de proximité

Alarmes, vidéosurveillance, contrôles d'accès

AST (Alarmes Services Télécommunications)
49 Rue de Bailly
Tél : **06 75 00 69 62**
Mail : cq.ast@sfr.fr

Alimentation générale

Proxi
36 rue de la Cense
Tél : **09 81 19 29 39**
Mail : gregorydge057@gmail.com

Du local dans l'bocal

Épicerie vrac et locale
213 rue de la Vesne
Tél : **06 22 44 04 14**

Boisson - Distributeur grossiste

La Cave de Tracy
56 rue de Nervaïse
Tél : **03 44 75 30 71 / 07 60 08 52 79**
Mail : rib1benoit@gmail.com

Boulangerie - Pâtisserie

Les Trois Épis
26 rue de la Cense
Tél : **03 44 23 04 20**
Mail : lestroisepis60@gmail.com

Bureau d'étude de sols

Terre à Terre
35 rue de la Cense
Tél : **03 44 23 23 30**
Mail : contact@etudes-de-sol.fr

Cafés, bars, bureaux de tabac

Le Tracy
431 Grande Rue
Tél : **03 44 41 11 78**
Mail : pseara@sfr.fr

Céramiste / sculptures

Marlaine Morin (Marlou)
56 rue de Nervaïse
Tél : **06 23 78 35 63**
Mail : shalako.cie@hotmail.fr
www.marlainemorin.com

Coiffure - Esthétique

Hagiel
15 rue de la Cense
Tél : **03 44 23 84 19**

La Gri'f d'Emilie

Prothésiste Styliste Ongulaire
344 rue de Choisy
Tél : **03 60 19 44 01**
Mail : lagrifdemilie@hotmail.fr
Site : <https://www.planity.com/la-grif-demilie-60170-tracy-le-mont>

Les ciseaux de Céline

140 rue des Cornouillers
Tél : **06 81 98 12 30**
Mail : ennelinceline60@gmail.com

Communication, publicité entreprise et particuliers - Graphisme

Emilie Camus Boucly
30 rue de la Flouriette
Tél : **06 85 70 72 04**
Mail : camus.e@hotmail.fr

Cours de Musique

Charly Music
Cours de guitare, batterie et basse, piano
173 rue du Bois
Tél : **06 38 41 57 70**
Mail : charlymusicrecords@outlook.com

Couverture - Étanchéité - Bardage

A.F Charpente
83 rue d'Attichy
Tél : **06 68 88 05 71**
Mail : a.f.charpentecouverture@gmail.com

Création artisanale

L'Atelier des Comètes
Accompagnatrice en Aloe Vera
213 rue de la Vesne
Tél : **06 22 44 04 14**
Mail : latelierdescometes@gmail.com

Création - Conseil pour jardin

Greg Conseil
53 rue de Choisy
Tél : **06 84 14 26 52**

Décoration

Alba'Laine - Fabrique d'objets de décoration
et accessoires de mode en feutre de laine
Atelier d'initiation
Cité des Brossiers - 56 rue de Nervaïse
Tél : **06 52 00 59 22**
Mail : contact@albalaine.fr
Site : <https://albalaine.fr/>

Désinfection, dératisation, dépiégeage

Brice Guêpes & Nuisibles
Tél : **06 76 74 49 98**
Mail : brice.guepes@gmail.com
Site : briceguepesfrelonsnuisibles-compiegne.fr

Guêpes-Apens - Destruction de nids de guêpes,
frelons et frelons asiatiques
Tél : **07 66 67 03 81**
www.guepes-apens.fr

NGAN

Nouvelles génération anti-nuisibles
Tél : **07 67 01 41 21**
Mail : agence60@ngan.fr
Site : www.ngan.fr

Électricité générale

Eurl Rénovélec
35 impasse de la Terre Dure
Tél : **06 31 57 79 14**
Mail : eurlrenovelec@orange.fr

Élevage de chiens

Les liladelles
Chemin de l'Ecafaut
Tél : **06 07 90 54 32 / 06 09 40 62 49**
Mail : lesliladelles60170@hotmail.fr

Entreprise générale de bâtiment

Unika Construction
349 rue de Nervaïse
Tél : **06 85 13 75 82**
Mail : unika.sarl@wanadoo.fr

Entretien Sépultures

JB Entretien Sépultures
600 rue Roger Salengro
Tél : **06 19 10 00 77**
Mail : jbaptiste.gonin@gmail.com

Garage

Garage Thibaud
19 rue du Moulin
Tél : **03 60 45 21 17**
Mail : sarlgaragethibaud@gmail.com

Impression Hydrographique

Customisation sur tous supports
Société JEFFCUSTOM
Jean-François Labarre
185 rue du 8 mai
Tél : **06 18 00 41 93**

Ingénierie

Deltec Ingénierie
35 rue de la Cense
Tél : **03 44 23 07 32**
Mail : deltec.compta@gmail.com

Isolation extérieure

Les Appliqués de l'Oise
50 rue de la Cense
Tél : **03 60 19 39 10 / 06 24 29 58 71**
Mail : lesappliquésdeloise@lesappliqués.fr

Menuiserie bois/PVC/alu charpente traditionnelle

S.A.R.L Boisset Menuiserie
82 rue Roger Salengro
Tél : **03 44 75 44 29 / 06 62 89 55 50**
Mail : cyrilboisset@orange.fr

Métallerie - Serrurerie - Ferronnerie

Serge Azevedo Métallerie
56 rue de Nervaïse
Tél : **03 44 38 13 93**

Paysagiste - Maçonnerie paysagère

TMP (Tardieu Maçonnerie Paysagère)
182 rue du point du jour
Tél : **03 44 76 10 07 / 06 82 87 40 62**
Mail : tmp.tardieu@orange.fr

Pêche - Loisirs

Les Étangs de la Folie
Chemin rural
572 Rue de Choisy
Tél : **06 87 13 48 37**
Mail : merlier.yannick@neuf.fr

Peinture - Décoration

Frédéric Boisset
63 rue d'Attichy
Tél : 03 44 75 38 62
Mail : sarl.boisset@wanadoo.fr

Peintre décorateur

Laurent Liénart
64 rue de la Montagne
Tél : 03 44 75 21 36
Mail : lienard_laurent@orange.fr

Pharmacie

Pharmacie de Nervaïse
207 rue de Bailly
Tél : 03 44 75 20 37
Fax : 03 44 75 02 75
Mail : Pharmaciedenervaïse@gmail.com

Piscines

Yoann PISCINES - Installation et entretien
32 rue des Étangs
Tél : 07 84 50 46 21
Mail : yoannpiscines@gmail.com

Pizzeria itinérante

L'Andine - Le samedi soir sur réservation
Rue de la Cense
Tél : 07 87 46 90 20 / 07 78 55 47 33

Plombier

RD Plomberie Services - Rémy Delapierre
58 rue des Carrières
Tél : 06 51 77 36 04
Mail : rdplomberieservices@gmail.com

Pompes funèbres - Marbrerie - Chambre funéraire

Pompes funèbres Langlois
96 rue de la Flouriette
Tél : 03 44 75 28 59
Mail : pf.langlois@orange.fr

Ramonage

Le petit ramoneur
257 rue Roger Salengro
Tél : 03 44 75 42 02
Mail : christophe.brasseur60@orange.fr

Ravalement

Sarl Maia
111 rue du Point du Jour
Tél : 06 08 97 00 28
Mail : ravalement.maia.sarl@gmail.com

Restauration

L'ANTRE-POT - Du salé au sucré
16 rue de la Cense
Mail : lantrepotdusos@gmail.com
Tél : 03 44 95 86 29

Service à la personne

S-Petit - Entretien des jardins, tailles, petits travaux
Tél : 06 95 34 73 94
Mail : s.petit.sap@me.com
Site : www.spetit.sap.com

Manalie

Laetitia Breton
229 rue Roger Salengro
Tél : 06 81 81 25 90
Mail : manali.unebouffeedoxygene@outlook.fr

Sols

SOLS60
371 rue de Bernanval
Tél : 06 69 65 81 34
Mail : sols60@wanadoo.fr

Spectacles et Animations

U & Stages
188 Rue de Choisy
Tél : 06 59 52 81 34
Mail : ustageevent@gmail.com

Station de lavage

Mousse-auto Tracy-le-Mont
Rue de la Cense

Taxi (conventionné CPAM)

Taxi Saint Crépin
414 rue de Choisy
Tél : 03 44 75 33 82 / 06 86 69 42 36
Mail : demanetgerardroger@gmail.com

Transports (petits matériels)

D C Transports - Transports par véhicule léger (palette, colis, etc...) - Denis Da Costa
Tél : 06 44 25 32 79
Mail : denis.dacosta@dctransports.fr

Vente à domicile

Lazzaro énergie
194 rue Pillet Will
Tél : 06 83 42 46 39
Mail : mcdsv@orange.fr



Calendrier 2024 de collectes des déchets



guide du tri : www.consiancesdeletri.fr

Janvier	Février	Mars	Avril	Mai	Juin	Juillet	Août	Septembre	Octobre	Novembre	Décembre
1 L Jour de l'an	1 J Éta	1 V Jules	1 L de Pâques	1 M Fête du travail	1 S Justin	1 L Thierry	1 M Albionne	1 D Gélina	1 M Thérèse	1 V Toussaint	1 D Florence
2 M Basile	2 V Prosper	2 S Charles le B.	2 M Sandrine	2 J Boris	2 D Blandine	2 M Martinien	2 V Jules-Eymard	2 L Ingrid	2 M Léger	2 S Défunts	2 L Viviane
3 M Geneviève	3 S Fabrice	3 D Guérand	3 M Richard	3 V Philippe J.	3 L Kévin	3 M Thomas	3 S Lydie	3 M Grégoire	3 J Gérard	3 D Hubert	3 M François Xavier
4 J Odilon	4 D Véronique	4 L Casimir	4 J Isidore	4 S Sylvain	4 M Clotilde	4 J Florent	4 D J-M Vianney	4 M Rosalie	4 V François d'A.	4 L Charles	4 M Barbara
5 V Édouard	5 L Agathe	5 M Olive	5 V Irène	5 D Juchin	5 M Igor	5 V Auriane	5 L Abel	5 J Raissa	5 S Filbur	5 M Sylvie	5 J Gérard
6 S Mélaïne	6 M Gaston	6 M Colette	6 S Marcelin	6 L Prudence	6 J Norbert	6 S Maricette	6 M Transfiguration	6 V Bertrand	6 D Bruno	6 M Lucie	6 V Lucie
7 D Raymond	7 M Eugénie	7 J Félicité	7 D J-B de la Salle	7 M Grégoire	7 V Gilbert	7 D Raoul	7 M Gaëtan	7 S Renée	7 L Serge	7 J Carme	7 S Ambroise
8 L Lucien	8 J Jacqueline	8 V Jean de Dieu	8 L Julie	8 M Amatrice	8 S Méliard	8 L Thibault	8 J Dominique	8 D Nativité	8 M Pélage	8 V Erffroy	8 D Im. Conception
9 M Aïx	9 V Apolline	9 S Françoise	9 M Gautier	9 J Ascension	9 D Diane	9 M Amadéine	9 V Amour	9 L Alain	9 M Denis	9 S Théodore	9 L Pierre-François
10 M Guillaume	10 S Arnaud	10 D Vivien	10 M Fulbert	10 V Sainte	10 L Landry	10 M Ulrich	10 S Laurent	10 M Inès	10 J Ghislain	10 D Léon	10 M Romaric
11 J Pauline	11 D Notre-Dame-de-la	11 L Rosine	11 J Saniass	11 S Estelle	11 M Barababé	11 Benoît	11 D Claire	11 M Adèle	11 V Jean	11 L Armand	11 M Daniel
12 V Tatiana	12 L Félix	12 M Justine	12 V Jules	12 D Achille	12 M Guy	12 V Olivier	12 L Clarisse	12 J Apollinaire	12 S Wilfried	12 M Christian	12 J-F de Chantal
13 S Yvette	13 M Béatrice	13 M Rodrigue	13 S Ida	13 L Romaine	13 J Antoine de P.	13 S Henri et Jean	13 M Hippolyte	13 V Anne	13 D Gérard	13 M Brice	13 V Lucie
14 D Nina	14 M Valentin	14 J Mathilde	14 D Maxime	14 M Mathias	14 V Elisee	14 S Germaine	14 M Evarad	14 S Croix-Glorieuse	14 L Juste	14 J Sidonie	14 S Odile
15 L Rémi	15 J Claude	15 V Sabine	15 L Patience	15 M Denise	15 S Germaine	15 L Donald	15 J Assomption	15 D Roland	15 M Thérèse d'A.	15 V Albert	15 D Ninon
16 M Marcel	16 V Zélie	16 S Bénédicte	16 M Benoît-Joseph	16 J Honoré	16 D Jean F.	16 M Nte Dame-M-C	16 V Armel	16 L Edith	16 M Edwige	16 S Marguerite	16 L Alice
17 M Rosaline	17 S Alexis	17 D Patrice	17 M Anicet	17 V Pascal	17 L Hervé	17 J Frédéric	17 S Hyacinthe	17 M Renaud	17 J Nadège	17 D Elisabeth	17 M Gaël
18 J Prisca	18 D Bernadette	18 L Cyrille	18 J Parfait	18 S Eric	18 M Léonce	18 J Blaise	18 D Hélène	18 M Renaud	18 V Luc	18 L Aude	18 M Gaëtan
19 V Aurus	19 L Gabin	19 M Joseph	19 V Emma	19 D Yves	19 M Romuald	19 V Jules	19 L Jean-Eudes	19 J Emilie	19 S René	19 M Tanguy	19 J Urbain
20 S Sébastien	20 M Aimée	20 M Printemps	20 S Olyette	20 L de Pentecôte	20 J Silvere	20 S Marina	20 M Bernard	20 V Davy	20 D Adeline	20 M Edmond	20 V Toussaint
21 D Agnès	21 M Damien	21 J Clément	21 D Aveline	21 M Constantin	21 V Éric	21 D Victor	21 M Christophe	21 S Matthieu	21 L Céline	21 J Prés-de-M.	21 S Hiver
22 L Vincent	22 J Isabelle	22 V Léa	22 L Alexandre	22 M Emile	22 S Alban	22 L Marie-Aud.	22 J Fabrice	22 D Automne	22 M Elodie	22 V Émile	22 D Françoise Xav.
23 M Banaud	23 V Lazare	23 S Victorien	23 M Georges	23 J Didier	23 D Audrey	23 M Brigitte	23 V Rose de Lima	23 L Automne	23 M Jean de C.	23 S Clément	23 L Armand
24 M François de S.	24 S Rodolphe	24 D Catherine	24 M Fidèle	24 V Dominique	24 L Jean-Baptiste	24 M Christine	24 S Barthélémy	24 M Thibault	24 J Florentin	24 D Flora	24 M Adèle
25 J Conr. de Paul	25 D Roméo	25 L Annonciation	25 J Marc	25 S Sophie	25 M Prosper	25 J Jacques	25 D Louis	25 M Hermann	25 V Cécile	25 L Catherine	25 M Noël
26 V Paule	26 L Nestor	26 M Larissa	26 V Julie	26 D Bérenger	26 M Antélie	26 V Anne-Joachim	26 L Natacha	26 S Camille-Damien	26 S Dimitri	26 M Delphine	26 J Etienne
27 M François de S.	27 M Honorine	27 M Habb	27 S Zita	27 L Augustin	27 J Fernand	27 S Nathalie	27 M Monique	27 V Vincent de P.	27 D Emeline	27 M Séverin	27 V Jean
28 D Thomas d'A.	28 M Romain	28 J Gontran	28 D Valérie	28 M Germain	28 V Frédéric	28 S Damien	28 M Augustin	28 S Vincennes	28 L Jude	28 J Jacques M.	28 S Innocent
29 L Gilles	29 J Auguste	29 V Spadaly	29 L Catherine de S.	29 M Aymar	29 S Pierre-Paul	29 L Marthe	29 J Sabine	29 D Michel	29 M Narcisse	29 V Saturnin	29 S Innocent
30 M Martine	30 S Antérie	30 J Ferdinand	30 M Robert	30 J Ferdinand	30 D Martial	30 M Juliette	30 V Pierre	30 L Jérôme	30 M Bienvenue	30 S Jérémy	30 L Roger
31 M Marcelle	31 M	31 V Ste. Vierge	31 M	31 V Ste. Vierge	31 M	31 M Ignace de Loyola	31 S Ariste	31 J	31 J Quentin	31 M	31 M Sylvestre

+ d'infos : 03.44.42.72.25
www.ccloise.com

DÉCHETS VERTS

DÉCHETS RECYCLABLES

ORDURES MÉNAGÈRES

Direction de la publication

Jean-Louis GOURDON

Concours photo 2023

1^{er} prix - Page 2 - Éric Hanne

2^{ème} prix - Couverture et dos - David Caramel

3^{ème} prix - Page 47 - David Caramel

La chronique de Tracy-le-Mont 2023

a été imprimée à 800 exemplaires

par PrintOclock

sur papier issu de forêts gérées durablement

Malgré tout le soin que nous apportons

à la rédaction de cette chronique,

des erreurs ou omissions peuvent apparaître.

Merci de nous les signaler en mairie.

Le site tracy-le-mont.org

présente l'intérêt d'une mise à jour

régulière, en particulier pour

les événements importants

de la commune.

N'hésitez pas à le consulter.

Conception & réalisation

Émilie Camus Boucly

06 85 70 72 04





Mairie

Tél : 03 44 75 23 05
mairie@tracylemont.fr
www.tracy-le-mont.org

**Sapeurs-
Pompiers : 18**

Gendarmerie : 17
Attichy : 03 44 42 75 17

Samu : 15
Urgences médicales

**Centre
Anti-Poison**
01 40 05 48 48

Cabinet médical
Dr. Huguette Fleureau
Tél : 03 44 75 42 52
Dr. Philippe Véron
Tél : 03 44 75 20 03